南華日報

本報創刊於民國十九年二月

第三六四八號

今日出紙二大張　零售每份二仙

集孫中山先生字

SOUTH CHINA DAILY NEWS
63, Connaught Rd., C. Hong Kong
Cable Address "SWENONIS" or 5478
Radio Address "SWENONIS" or 9850
TFL { Editorial Dept. 32925 / Business Dept. 25612 } P. O. 369

督印人廖修湛

館址干諾道中六十三號
電話 編輯部三式九二五 營業部二五六一式
電報掛號（有線電五四七八 無線電九八五零）
郵局信箱三六九
定報價目（均港幣計）
本港 每月四毫 全年四元
中國內地 每月壹元 全年壹拾一元式
外國各埠 每月一元九毫 全年式十二元
（郵費在內）（報費先惠）
廣告價目表請向營業部索取

香港干諾道中六十三號中國圖書印刷公司承印
香港政府特准掛號認爲新聞紙類第一三六號

增强政治推進力量
日實現內閣强化策
平沼星野昨就任不管部大臣
日閣議昨修正通過選舉法案

（同盟社六日東京電）前任日首相平沼一郎·現任企劃院總裁星野直樹·近被任爲不管部大臣·及新任內閣情報部長伊藤述史·六日上午在宮中舉行親任典禮·日皇分別賜予勅語·

（同盟社五日東京電）前任日首相平沼最近入閣任不管部大臣·實有兩層意義·一爲現當內外多事之秋·故日內閣亟謀集結確立高度國防體制所必要之强有政治力之人物·二則任命不照現內閣官制之不管部大臣·即係內閣制度之修正·政府已集中一般施政方策·以期建設高度國防國家之實現·一面大政翼贊運動又與政府協力·以期確立官民一體之集國體制·[illegible]政治文化經濟各方面之新體制·卻須集中政治力量·以利實行·在政府施策之際·關於各種風傳·日前及川海相已在閣議席上代表陸海兩部·聲明後已予一掃·基於目前情勢·政府力量之加强·實大有必要·又平沼此次入閣雖無一定所管·惟以茲任首相及茲樞府議長之重臣資格·出而輔助現任首相·是其地位恰與副總裁相當·且可吸收日本主義陣營·推進强有力之政治活動·此舉可謂內閣强化政策已告成功·又關於不管部大臣之任用·在現行內閣官制第十一條·規定除各省大臣外·得以特旨任命國務大臣·列席內閣云·此外一條文幷無載明不管部大臣之官級及薪欵·按舊例不管部大臣必須有一定官職方予任用·故即有任何在野德高望重之人·亦不參加內閣·惟此點現已予以修正云·

（中華社六日東京電）昨日內閣決議將現行之選舉法修正·今日會議復將各原則審訂·幷予以通過·

（同盟社六日東京電）日政府於五日晚召開閣僚懇談會·對於選舉法之修正·協議大綱方針·決定下列事項·一·大選舉區之採用·二·減少議員名額·三·採用家長選舉制·四·廢除自由候補制·採用推薦制度·五·擴大選舉法及罰則等事項·擬於六日或七日閣議時正式決定·最遲亦至本月下旬擬呈樞密院批准·該大綱方針·係圖將內務省提案及議會局意見書予以調整者·在理論上則採用內務省提案·而實質上則係依議會局之意見書·關於修正選舉法之具體細目及條文起草·則由大政翼贊會事務總長担任·而法制局長官及翼贊會局間·現正密切商討·以期迅速完成該項工作云·

宣講所日滿參觀團
今日由滬東渡
一行四八人由團長馮節率領
上海宣傳機關舉行茶會歡送

（中華社六日上海電）宣傳部長兼中央宣傳講習所所長林柏生氏·爲使該所學員對日滿兩國有更深切之認識·幷密切溝通文化起見·特組織參觀團·前往日滿兩國參觀·茲悉·團學員四十八名·由團長馮節率領·於六日下午一時抵滬·該團全體團員均一律衣黃呢制服·精神飽滿·態度自然·下車後·即整隊通過租界·逕至中華日報館休息·中華日報·中央電訊社上海分社·及國際宣傳局等三宣傳機關·以該團此次出國攷察·意義重大·特於六日下午二時·在中華日報館舉行茶會·以示歡送·首由葉雪松氏爲主席·繼由該團馮團長致答詞·詞畢·略進茶點·旋即攝影以留紀念云·又該團馮團長談·本人以爲中日兩國合作的基礎·應建築在兩國覺悟的知識的青年·相互深切了解之上·本團於此·決盡最大之努力·幷願爲全國愛國同胞的青年作前鋒·望輿論界予以督促和指導·望全國愛國同胞的青年·相繼奮起云云·該團並於下午三時起·參觀中華日報及中央電訊社上海分社·市政府等機關·幷晉謁陳市長·該團預定七日下午由滬乘搭日郵船東渡·照預定行程·分往各地參觀·約歷四十日·即行返國云·

德蘇經濟談判
在順利進行中
蘇斯正式締結商務協定

（同盟社五日柏林電）關於目前在莫斯科舉行之德蘇經濟談判·德外部發言人五日對記者稱·「德蘇經濟談判·仍在莫斯科舉行·自蘇外長莫洛托夫訪德後·順覺進行順利」云·

（中華社五日莫斯科電）蘇聯斯洛伐克最近在此間舉行商務談判·雙方意見已趨一致·定明日簽訂正式商務協定云·

匈外長即赴南京
將締不侵犯協定

（合衆社五日南斯拉夫京電）消息靈通人士預料匈外長沙基將於本月十一日抵此間·沙氏此次訪問之原因·未有宣露·但政界人士認爲南匈兩國在去年不斷之交結·故現時雙方關係異常美滿·彼等相信目前大抵能成具體化而成爲友邦或訂互不侵犯協定云·

（同盟社五日匈牙利京電）傳匈首相薩基將於日內訪問柏爾格來得（南斯拉夫首都）·與南首相及外相簽訂南匈友誼互不侵犯條約云·

德購南國最大銀行股票過半
對南經濟進出將有積極表現

（同盟社四日紐約電）據紐約泰晤士報貝爾格來特電·德國最近購買南斯拉夫最大銀行（資金一萬萬南元）之股份過半·可見德對南之經濟進出·將有積極之表現·從來該銀行亦有比利時之投資·頃因德國已獲總支配權·故比系董事遂全部辭職·而德總領事則任爲總裁云·

本屆高攷及格人員
銓敘部正辦理分發

（中華社六日南京電）本屆高考及格人員·銓敘部已定期辦理分發·茲錄其通告於后·爲通告事·案奉考試院訓令內開·本屆首都高等考試及格人員·應依照高等考試及格人員分發規程分發任用·以符法例·合行令仰該部依法辦理分發等因到部·理合核據分發規程分別辦理·茲以十二月四日至十二月十八日爲報到期限·除分函外·仰此次及格人員·務於規定期內·携相片二張（一寸半身）暨及格證書經歷等證件·來部報到·爲要·特此通告·

南華西報之報導
廣州近況
全市人口繼續激增
各項物價一致暴降

（英文南華早報廣州通訊）珠江開放後·港澳交通經已恢復·海珠丸於十一月廿四日駛往澳門·雲陽丸於後一日亦相繼開行·白銀丸於廿八日往港·佛山則於廿九日由港抵省·現與白銀丸同在澳門船碼頭附近停泊·聽候防疫檢驗·搭客須經防疫檢驗·方准上岸·輪船及行李亦將予以消毒·聞白銀丸定每星期行駛一次·下次航期約在六日開行·防疫限制條例·目下暫無解除希望·除非港澳之霍亂症完全消滅·入口輪船因受防疫條列限制·搭客甚少·但出口之搭客則極擠擁·入口之貨物亦不多·江防司令部宣佈考選學員六十名入部訓練·月給津貼三十五元·畢業後派往巡河艦担任江防工作·省警務處已宣佈成立廣州市警察局·局長由警務處長李道軒自行担任·該局之工作爲維持市內治安及管理十九間分局·警務處則注重監督各縣之警務工作·因廣州市人口日增·警務工作漸繁·故必須劃分工作·全省保安司令部亦招考學員月給津貼廿四元·訓練完畢後·派往充任下級軍官·廣東航政局公佈·由昨日起開始辦事·局址設長堤·最近成立之農林處已決定在埔及河南厚德圍設實驗區·處長何品良已允仿照從前辦法·協助各有經驗之農民·實驗區將指導各農民以耕種方法·俾能增加生產·該局內分總務·農業·林業及漁業四科·不久將增設實驗區多處·市衛生局長報告該局過去六月來之工作·謂市民受防疫注射者已達一百三十萬人·現西濠口及黃沙兩處碼頭仍設防疫注射處·防疫工作極有成績·今年本市未有霍亂症發生·全市西醫生領執照者六十七人·中醫生三百一十一人·接生者六十六人·該局辦理防疫注射工作之醫生共有十人·酒樓茶室酒店均須向衛生局領照營業·衛生局常派稽查員往各店檢查食品與樓宇之清潔·該局對於成藥之發賣亦嚴密監督·省婦女會最近在惠愛中路設立婦孺醫院·辦理接生工作及診治患病婦孺·麵粉價格較之半月前跌百分之二十·因上海有大批麵粉運至·現陸續尚有貨到·美國之五雀牌每包由二十元跌至十七元·澳州白菜牌由二十元跌至十八元·上海貨則由廿二元跌至十七元·洋紗商會現已成立·油商公會則在組織中·糖價跌百分之五至百分之十·渣蔗糖由六十七元跌至六十五元·太古糖由六十八元跌至六十六元·中國方糖則由六十三元跌至五十八元·各種貨物均告跌價·因有大批運到·全市人口有增無減·已超過七十萬人·建設廳近設立廣東荒區整理委員會·目的在協助房產·被毀之業主將物業重建·當局現以寒冬將至·已進行分派棉衣與各貧民·省政府陳主席已捐助五千元以爲冬賑之用·全市設施粥處廿三處·每日施粥六百五十桶·每日受賑濟者達三萬人云·

中政會會議
增民刑法庭概算
交財政專門委員會審查
任周景瞻爲立法委員

（中華社六日南京電）中政會於本月五日上午九時·舉行第廿九次會議·出席者汪兆銘·梁鴻志·褚民誼·林柏生等廿餘人·列席者顧忠琛等·主席汪

甲、報告事項

（一）宣讀第廿八次會議紀錄·（二）主席報告·秘書廳案呈准國府文官處函知·獎勵工業技術條例·業經立法院修正·呈奉府令公布·幷通飭施行·（三）主席報告·秘書廳案呈·准國府文官處函知·電影檢查法·業經立法院修正·呈奉府令公布·幷通飭施行·（四）主席報告·秘書廳案呈·准國府文官處函知·審計部組織法·業經立法院修正·呈奉府令公布·幷通飭施行·（五）主席報告·秘書處函知·以本會第廿八次會議通過·送請國府公布之修正國府組織法一案·業由國府明令公布·通飭知照·（六）主席報告·秘書廳案呈·准國府文官處函知·以本會第廿八次會議·議決公推汪兆銘爲國府主席·已於十一月廿九日就職·（七）主席報告·秘書廳案呈·准國府文官處函知·以本會第廿八次會議決議通過送交立法院之中日兩國基本關係條約·附屬議定書·中日兩國全權委員間關於附屬議定書了解事項·及中日滿共同宣言·均經該院第廿七次會議·決議通過·

乙、討論事項

（一）委員兼司法院長溫宗堯提·據最高法院呈·自三十年度起·必需增設民刑兩庭·幷編造增加兩庭經常費支出概算·及開辦臨時修繕購置等臨時費支出概算書·請予核示情形·是否可行·[illegible]案·（決議）交財政專門委員會審查·幷由最高法院派員說明·由財政專門委員會主任委員召集·（二）主席交議·委員兼立法院長陳公博提·爲是院立法委員胡澤吾另有任用·擬請免職·遺缺擬以周景瞻遞補·提請公決案·（決議）通過·送請國府分別任免·[illegible]

遠處着眼，近處着手。

我們常常說，救國不是徒託空言的，要有決心，而且要有辦法。

本乎愛國的熱誠，發爲救國的建設，國民大家都有這個自由，但決不是凡稱爲救國的辦法都可以救國，藥石雜投，反足以誤事。義和團是自以爲他們的行動就是救國的辦法，但其結果反足以害國；六君子的保皇維新論也未嘗不自以爲是可以救國的，但其結果適足以禍國。然則怎樣去抉擇呢？我們以爲應有一個基本的原則，那就是：從遠處着眼，從近處着手。

我們救國，其目的是要使國家得到永久的安寧與發展，決不是爲一時之計的。因之，我們在決定一個救國方案的時候，必須爲國家的永久前途打算。抗戰論之所以不能成爲一個救國的方案，就是因爲缺乏了這一個認識。爲什麼呢？他們現在只是强調着民族的仇恨，强迫着人民去做戰爭的犧牲品，而戰爭的結果，只是替了第三者做了對日的手段，而幷不是爲自已國家打算，這一點，我們早有所評述，毋待論矣。即退一步來說，他們的言行，也絕對不是爲國家的永久前途打算。我們知道即使有所謂仇恨，也是只應予以疏解，使之冰釋，而不能只是從報復方面計算的。所以寃宜解不宜結，這其間有其不可磨滅的道理。如果今日這方面要報復，明日那方面又要報復，彼此伺隙而動，彼此怒目而視，寃寃相報，終無了期，而國家只有永久的在報復與防人報復中提心吊胆，試問在這種情形之下，一次戰爭終了，隨時還可爆發第二次第三次的戰爭，所謂安寧，從何說起？所謂發展，更從何說起？

何況中日兩國，同立國於東亞大地，有其共同的命運與共同的危機，合則共存，離則兩弊，兩國不幸而有戰爭，是彼此應認爲痛心的。更何況總理孫先生早經明白昭示：「中國革命的成功，有待於日本的諒解」。則我們之不能只憑戰爭去救亡圖存，尤爲明顯。重慶的人們，天天以日軍還未撤退爲口實，這似乎是動聽的，但我們要想一想：我們不但希望日軍撤退，而且更要使兩國間今後永不再有兵戎相見的事實。即使有所謂「最後勝利」，但中國决沒有滅亡日本的力量，那就是不能斷定日軍之不再來，何況所謂「最後勝利」，根本已成爲自欺欺人的幻影？我們要從遠處着想，中日兩國，是只宜爲友，不宜爲敵的。我們要建國，便不應多結民族的仇恨，我們要使中國能以一個東亞大國的資格吐氣揚眉於世界，必先要使東亞復興，勿爲外族爭奪的鵠的。這一個理想，是中日兩國所應同具的。

然則怎樣實現這一個理想呢？曰：從近處着手。具體點說，就是首先終止戰爭，斬致和平。中國調整邦交條約的成立，這一點是做到了。中日條約的着眼點是遠大的，中日兩大民族彼此親善合作，共同復興東亞的精神，已在條文中充份表現了。爲求達到這一個理想，條約中有很明確的規定，使能從近處着手，逐步施行。這些一切，都是爲了國家乃至東亞永久安寧與發展打算，是今日我們救國的唯一方案。大家一致起來，努力以求這方案的實施，完成救國建國的偉業。

滬公共租界警務人員
要求改善待遇
工部局董事頗重視
關係整個財政問題併案磋商

（中華社六日上海電）公共租界警務處各捕房華捕·及火政處華員·華德路監獄印籍看守·暨其他各處人員·現紛紛要求加薪·或改善待遇·先後由各處正式向工部局最高當局提出·該局中西日籍等董事·對於此事頗爲重視·惟認爲對於該局整個財政問題有關·決定併案磋商·至解決辦法·須經董事會核准·該董事會議將於下星期中召集·又據該局消息·該局之人事委員會·於昨日下午二時半·曾一度會議·關於華捕等要求加薪·各處應增加必要預算費·詳細研究·就目前所需之情形·作通盤之討論·聞已擬妥意見·建議董事會採納云·

（合衆社五日上海電）上海義勇團（包括英國軍）已奉命準備有動員之可能·因華捕又有罷工之趨勢·巡捕代表人及工部局之談判·仍繼續云·

（合衆社六日上海電）工部局已批准增加華籍巡捕及外籍巡官之薪水·因此巡捕罷工潮將告解決·

（合衆社六日上海電）滬工部局宣稱·各董事已一致議決增加工部局職員之薪給·工部局最近救火會員與華警會向工部局提出加薪要求·而發生怠工風潮·因此或可解決云·

京市黨部舉行
肇和艦舉義紀念
姜委員報告舉義意義與經過

（中華社六日南京電）昨（五）日爲肇和兵艦舉義紀念日·除中央各級黨部懸旗紀念外·各地高級黨部·幷召集黨員開會紀念·南京特別市黨部於上午十時·假國立模中舉行紀念大會·計有市黨部委員及各機關團體學校代表共約二百餘人·十時正·紀念會儀式開始·全體肅立唱黨歌向黨國旗及總理遺像行最敬禮畢·即由姜委員報告·對肇和舉義之意義與經過·講述頗詳·令人感奮·繼由徐委員施委員相繼演說·迄十一時四十分始告散會·

輪機駕駛聯會
推進會務
介紹會員工作

（中華社六日上海電）中國海員輪機駕駛聯合會籌備會奉令成立以來·該會負責人推進會務·不遺餘力·尤注重安挿失業會員工作·茲以中華輪船六司新添航輪五艘·急切用輪機及駕駛兩部技術人員·該會聞訊·委呈請海員特別黨部·轉請海員總工會·力爲介紹·聞該會已據情轉請交通部核辦云·

傳德國說土耳其 調停義希戰事
英國下議院否決呼籲和平修改案

（合衆社五日南斯拉夫京電）蘇聯眞理報之駐伊斯坦堡爾通訊員報告謂・倘相信成功者・則土耳其將試出而調停義希戰爭・眞理報謂德駐土大使巴本係奉命說土耳其從事調停工作・幷包括說土耳其遣派外交部長沙拉祖留氏往訪希方之密忘沙將軍云・

（合衆社五日倫敦電）下議院今日以四三一對四之票數拒絕獨立勞工黨所提出之和平呼籲修改案・查此乃麥高雲氏提出對英皇於十一月廿一日英國會開會時之演詞之修改案・略謂英政府對於何種條件始答允和平未能下一定義・又謂英政府未能建議召開談判以求早日解決衝突云・

（合衆社五日華盛頓電）關於維希昨日傳出謂・葡萄牙總理發起和平運動・而羅斯福總統或教皇與其他中立國爲保證人之說・此間官方人士謂未嘗聞之・

明年一月起 義加緊計口授糧
義煤油供給有保證

（路透社五日羅馬電）義大利通訊社今日聲稱・義國現依靠羅馬尼亞及阿爾班尼亞供給煤油・又轉述德意志總社報稱・義大利之煤油供給已有保證・是以英國之估計實屬錯誤・該通訊社稱・「義大利現有可靠之方法・由羅馬尼亞獲得大量煤油・同時又可利用阿爾班尼亞之油井・又加以在專制制度下所設立之酒精蒸溜所及義國炭化水素之生產與炭化水素瓦斯・凡此種種・足供平民及軍事之需要」云・

（合衆社五日羅馬電）財政新聞「伊爾蘇爾」宣佈・政府將於明年一月發出特別計口授糧證・以統制漿糊類食品・米及麥・此項食品係於十二月二日起已施行計口授糧者・今始用發證之法・查義國一切統制之用品・除煤油之外皆用憑證購買制云・

英倫海峽兩岸 劇烈砲戰
英空軍炸都靈

（合衆社六日倫敦電）海峽兩岸今日發生劇烈炮戰・大霧在海面散後則見法岸方面德炮火閃閃作光・英空軍繼續炸布倫及其他法國口岸數里之外・仍見炸彈及高射炮之火光云・

（合衆社五日倫敦電）空軍部宣稱・據空軍部飛行員歸來報告・英機向都靈之軍械廠投下重炸彈引起大火・又謂烟柱在地面突起三千呎之高・幷見赤色火焰・英機歸來時曾到阿爾卑斯山・又謂此次施行空襲凡歷二小時之久云・

德機炸倫敦及數大城市

（合衆社五日倫敦電）倫敦區內今日下午七時發出警報・隨即聞高射砲聲・下午八時四十分據報德機橫過東南岸・會聞炸彈及高射砲聲・

（路透社六日倫敦電）近有三彈落於溫莎堡壘之空地上・一彈落於哥爾夫球場上・第二彈落在網球場附近・第三彈爲石油彈・落於皇室滾球場上・

（合衆社五日柏林電）高級司令部稱・星期二乙夜・天氣雖惡劣・德轟炸機仍對倫敦・伯明翰施轟炸・見倫敦之蕭空頓區堅盛頓區及畢打斯區有大火升起・又謂「伯明翰有強烈爆炸發生隨即有九大火頭及小火頭多處升起・此外修咸頓及其他數城鎮亦在被炸之列」云云・

（合衆社五日柏林電）此間高級司令部今晚宣稱・德機昨夜襲擊蘇蘭及英倫南部・而英機昨晚亦曾襲擊德國西部・幷轟炸私人之屋宇云・

英皇親視察修咸頓災區

（合衆社五日修咸頓電）此間經過四日之空中閃電戰其破壞情形・等如本國會受最劇烈空襲之區域・英王今日親到視察・受民衆熱烈之歡迎・英王沿大街巡視時・遍體汚垢及因欠睡而眼赤之消防人員尚持滅火喉向火餘中灌射・手執鋤在亂瓦堆及頹垣中發掘之工人・當時見英王及其隨從經過亦駐足而視・婦孺輩亦羣集歡迎英王駕到・

英艦船兩艘一傷一沉沒

（合衆社六日倫敦電）海軍部宣稱・英補助巡洋艦「加里雲砲台」號昨日在南大西洋與一喬裝商船之武裝德艦交戰時・略受微傷云

（合衆社五日倫敦電）海軍部今日宣稱・英掃雷船及附漂網之掃海船「聖誕節玫瑰」號一艘・最近因掃雷工作受傷而沉沒・海軍部指陳稱・德高級司令部現仍繼續在英海港敷設水雷・又謂「敵人刻正用各種計劃以防止我方掃除該項水雷」云・

埃及英哨兵復有遭遇戰

（路透社五日開羅電）英前哨兵一隊於星期三日在蘇丹之卡沙拉區與敵工兵一大隊發生遭遇戰敵方傷亡頗衆・開羅總司令部今日發出公報亦有錄載英軍此次在蘇丹再獲勝利之消息・幷謂在加拉拔西區英砲隊再次活動・其餘戰線尙無若何變動發生云・

荷政府否認 女皇赴美

（合衆社五日倫敦電）荷蘭政府發言人稱・外間報告謂荷蘭女皇將赴里斯本轉紐約之說完全不確云・

羅馬尼亞官方 否認德增兵羅京
羅閣令撫卹鐵衛團員被害家屬

（合衆社六日羅馬尼亞京電）此間官方否認德國軍隊最近增派開抵羅馬尼亞之說・但又申述謂現時在羅國之德軍・僅爲從事於訓練羅國軍隊之德軍云・

（合衆社六日羅馬尼亞京電）內閣會議今日發出公報稱・凡係鐵衛團團員在於前政府治下被殺害者・其家屬皆可獲得卹金・估計獲得此項卹金者在一千人以上云

巴西輪德人被捕事 美府開始調查情形
赫爾不肯作表示
美洲各國或研究提聯合抗議問題

（合衆社六日華盛頓電）巴西輪「伊第甫」號被英輔助巡洋艦「加里雲砲台」號之陸戰隊登船・幷由該船捕去德人二十二名・

（合衆社六日華盛頓電）美國務卿赫爾稱・美國已開始査問關於英軍截留巴西船「伊第甫」號之情形・赫爾稱・美國刻正詢問與該事件有關之國家・但關於向英國提出之動議問題如何・赫氏不肯說明・

（合衆社六日智利國聖地牙哥電）據可靠方面稱・巴西政府已通知智利國・謂彼等現巳向英國抗議關於巴西船被英軍截留一事・幷責備英方對巴拿馬之行動・巴拿馬將通知各美洲國家依據汎美協定・研究可能之聯合抗議・

大西洋北部 五輪船遭難
三艘被颶風襲擊 兩艘困難不明瞭

（合衆社六日紐約電）據麥基無線電台截獲消息・謂北大西洋現時有五艘輪船遇難・其中三艘開已被颶風折毁・無法行駛・其餘兩艘所遭遇之困難則未有說明・一艘係英國船・一艘係希臘船・此兩艘船現時皆在德潛艇從前襲擊護航隊之航路云・

（路透社六日紐約電）麥基無線電台稱・該台接到中國航業公司所有之英國輪船「牛莊」號緊急求救消息・謂該輪急要立即援助・該輪之位置在北緯線五七・五三度至西經線三・五六度之間云・

阿爾班尼亞境內希軍 開入聖得格蘭特
義府撥巨款爲軍事行動費用

（合衆社五日羅馬電）政府憲報宣佈・義府已撥一〇・七二五・〇〇〇元爲阿爾班尼亞之軍事行動費用・

（合衆社六日雅典電）官方宣稱・希軍於六日晨已開入及佔據聖德格蘭特・義軍由聖德格蘭特向北撤退・沿海岸向巴里摩港狼狽奔逃時・路爲之塞・希軍則繼續前進云・

（合衆社五日斯杜魯加電）邊境報告稱・義希雙方昨日受重大損失後・希軍即佔據距離波都挨特僅三公哩之村鎭・然後橫過由波都挨特至多爾雲奴之公路・卒將該港包牛包圍形勢義軍昨夜由波都挨特退却・希軍已於今晨入城・希方損失軍官三名士兵二十八名・傷七十名・義方損失軍官八名・士兵六十八名・傷一百六十名・希方俘獲義軍官五人・士兵一百二十人・並奪得運輸車・大砲及其他軍用品・在摩斯高爾支區・希軍現已開至距離該處西北二十二公哩・幷繼續推進中・英希飛機轟炸華隆拿・使義軍受大損失・義方有五人被炸斃・十三人被炸傷云・

（路透社六日開羅電）希首相昨星期一日宣佈・謂將義大利存款撫卹空襲遇害者・現當局已立即辦理・據今日公佈・現有一萬五千鎊義大利方面之存款已被充公・作爲第一批撫卹費・

（合衆社六日雅典電）希政府發言人稱・據今日接獲前線報告・謂希軍不顧大雪・狂風・泥路及義軍拼命之抵抗・仍然進攻不懈・凡八日之久・該報告表示義軍在全部前線之陣地在未被希軍攻擊前已發生動搖・阿至老加斯杜路之戰事仍然劇烈・希臘無線電台答覆義無線電台稱・「阿至老加斯杜路是吾人者」・幷將繼續直至戰爭結束時仍屬於吾人・又預言再過四十八小時・將表現希軍直至現在所佔得地位之重要」・前線報告稱・聖得格蘭特現時起火三處・相信義軍縱火焚燒不能移去之貯藏倉庫・義驅逐艦在聖得格蘭特海岸外發砲・相信有許多人被擊斃・蓋該處希軍及供應品甚多・據希政府發言人稱・希軍在保格拉得北部繼續擊退義軍・山路現時滿佈大雪・雙方均以獵牽曳大砲云・

義參謀長
巴多格里奧逝世・・・ 加華拉將軍繼任・・・

（合衆社六日羅馬電）義軍參謀長巴多格里奧現已逝世・遺缺由加華拉路將軍繼任・

美國太平洋主力艦隊 明春將歷訪遠東各港
第二批美空軍遠東增遣隊抵菲

（同盟社五日紐約電）據此間五日發行週報稱・美國太平洋主力艦隊定明年春初由夏威夷啓航・歷訪菲律賓・上海・荷印・澳洲及其他遠東各港・因時局關係・此訊甚爲人所注視・傳羅斯福總統曾於上月與太平洋美艦隊司令長官李查遜及美海軍自腦部商決此舉云・

（同盟社五日馬尼拉電）美增防遠東第二批空軍之第十七驅逐機中隊・乘美陸軍運輸輪船耶特林號・今晨抵達此間・查該中隊內有士官廿六名・下士官三百八十名・似將被派赴馬尼拉近郊之尼哥拉斯機場服務云・

女共產黨
在法國活動・・・ 多人被拘獲・・・

（合衆社五日維希電）法國警察發見亞馬孫共產軍一大隊・現時謂此等共產軍正從事煽動企圖秘密使爲人擯斥之共產黨死灰復燃・布爾扎維克亞馬孫族多數是東歐・捷克及在戰事開始時侵犯法國之俄籍婦人・彼等在各大城市中心培植婦女軍人勢力・彼等是兇殘冷酷之婦女・年紀大抵在二十五至三十五歲・普通扮作工人裝束・直至現在所被捕獲者有奧斯提爾斯・勞仙斯坦及米連那加幾人・自從亞馬孫人頻頻移動及工作獨立後・故無搜捕該等婦女・

打倒禍國殃民之共產黨

第五縱隊
在古巴活動・・・ 古巴議員提議調查・・・

（路透社五日夏灣拿電）古巴參議院議員及下院議員委員會要求政府調查第五縱隊在古巴所作之反民主宣傳・幷要求撤退西班牙總領事烈斯特判・（烈氏係古巴之西班牙法西斯黨首領）・彼等議決促請組織國會調查團・一如美國之載氏調查非美國人活動委員會之組織・幷要求政府確定其外交政策・

干斯坦沙 捕猶旅客
控以懷外幣罪・・・

（合衆社五日羅京電）若干猶太人原擬往某地點・於上星期三在干斯坦沙被捕・且被控以懷帶金屬及外國銀幣共值二百萬里沙之罪・刻已證實・自從羅馬尼亞排猶政策開始之後・每艘輪船啓行時・均有同樣之拘捕事發生・干斯坦沙當局宣稱・彼等亦會捕獲若干保加利亞人・自多布魯查北部行往多布魯查南部邊境之尼告魯和達市鎭・並控以偷運金錢之罪・該項金錢係置於銅鈴內・而銅鈴則繫於羊頸之下・

越經濟使節團 經菲島轉神戶

（合衆社六日帆尼拉電）越南經濟使節團一行十三人・由財政局長嘉新領導・今日抵此間・後轉途赴神戶參加繼續舉行之日越經濟談判・嘉新謂法政府派之代表・將經美國前往日本・談判之範圍純屬經濟性質・渠希望與日本成立協定・以改善兩國間之商業關係云・

羅斯福乘艦 巡京士頓沿岸
羅未登陸將續在南海面巡視
美海長出發視察運河

（合衆社五日占買加京士頓電）羅斯福今日建議由英議與美國建築海軍根據地之地點・當地長官李察斯氏・赴羅氏在艦上所設之午宴・特斯加路沙號在京士頓海岸外二十五哩一帶巡週・俾羅斯福可視察海軍根據地之地點・幷巡視美國駐該處之艦隊及砲台之所在地・羅斯福繼將在南面海上作長途之視察・彼幷不計劃在占買加久留・但其行程則不宣露・岸上站立大批觀衆・然羅氏幷未登陸・

（合衆社五日佛羅里打基韋斯特城電）海軍部長諾克斯上校・今日乘巡邏轟炸機出發赴高高蘇勞・以視察運河之防禦工事・幷將參加加勒比海之美艦隊・檢閱該艦隊在古利巴島演習登陸・又將赴古巴巡視瓜他拿姆之海軍根據地云・

羅斯福擬要求 國會批准與加 訂築水道條約

（路透社五日美國底特津城電）羅斯福總統擬要求國會批准與加拿大訂約之水道及發電計劃・俾得完成聖羅稜士河之水道及發電計劃・羅氏今日向大湖水道電力會議・作上述之聲明・按聖羅稜士河水道條約係於一九三二年七月在華盛頓簽字・但於兩年後・即被國會取銷・一部份原因・實緣鐵路公司及其他有關之人・深恐洋海船隻駛入大湖・直接達到中部邁西之散佈點・則美國現存之商業路綫將被影響甚大・故迫國會取銷該條約・羅氏今日宣稱・「此水道之完成・目前最爲重要・蓋此水道之經濟價値與巴拿馬運河比較實不遑多讓也」・羅氏繼謂・發電計劃製妥・可供給數百萬電力單位・美國正需電力以加速國防生產也・羅氏結論稱・「吾人國家安全與人民福利・大抵繫乎此發電計劃之完成也」云・

運河第三水閘 招商競投開鑿 築費千五萬元

（同盟社四日華盛頓電）美國政府之四月陸軍非軍事預算・對於巴拿馬運河第三度水閘之工程費・額定一千五百萬美元・頃巴拿馬運河當局・巳開始招商請投該項工程・按該水閘擬在距離第一第二兩水閘約二公里半之地點建築・比較二二兩水閘闊七十英尺・即長度爲一千二百英尺・闊一百四十英尺・深四十英尺・又巴拿馬運河太平洋口之開鑿工事・亦將於最近招商競投云・

義政府 覆美抗議
炸非洲美石油產業・・・ 係因誤認目標所致・・・

（合衆社六日華盛頓電）美國務卿赫爾稱・義政府巳向渠通知・謂十月襲機轟炸非洲沙地美國所有之石油產業・乃由於義機師誤認其位置所致云・

德法簽訂 經濟合約
解除商業障礙

（合衆社六日維希電）德國駐法商務代表團團長根斯博士今日在巴黎宣稱・解除商業障礙之德法經濟合約經已簽訂・規定一馬克値二十佛郞・並保證戰後法國工業在歐洲可佔一公平之地位云・

美財長談 英現未要求借款
美國貸款一萬萬元與阿根廷

（路透社五日華盛頓電）美國財政部長摩根韜今日接見記者時承認英國乃一「良好之風險」・此語乃聯邦貸款監理鍾氏所用者・有問英國何時需要信用借款・摩根韜答謂・「倘吾知此答案者・則何須費立浦斯（英國財政長官）來此乎」・摩根韜又謂據彼所知費立浦斯氏來美只是列擧英國財政消息及可知之英國在美資源・但幷未要求借款・摩根韜氏其後宣佈美國財政部及出入口銀行正計劃貸款一〇〇・〇〇〇・〇〇〇元與阿根廷・其中有一半之數係由平衡基金所撥出・以平衡美元與比蘇之匯率云・

（路透社五日華盛頓電）美財長摩根韜宣稱・財部現正計劃以五千萬元穩定基金借款貸予阿根廷・一如最近與渝方所商訂者・出入口銀行行長・同時表示謂・刻正籌劃再以信用借款貸予阿根廷云・

（合衆社六日華盛頓電）美財長摩根韜今日拒絕宣露美國貸款予英國是否現時實行在考慮中一事・摩氏稱・彼將於星期五日與英財政代表費立浦斯會面・以討論英國之財政問題及其需要・或有問於摩氏英國是否經由費立浦斯而要求借款・據答稱・「彼從前幷無向吾問及借款・彼祇將英國之財政地位情形告我耳・」

義國各拳師 請纓未遂

（合衆社六日羅馬電）世界著名之義大利賽拳家加諾拉今日宣稱・渠最近自願報名參加軍役・但軍事當局竟不接納・謂渠不適宜於作戰・渠單獨接見合衆社記者發表談話・謂渠曾設法參加降傘部隊・但當局謂渠之體重二百九十二磅・將需要特製之降下傘・吾曾三次遭當局拒絕・因吾最近曾患胃病受外科手術・

日海軍軍事普及部・・・ 業已裁撤
事務移第四課

（同盟社六日東京電）日海軍省海軍軍事普及部・以該部之情報局現已裁撤・原任該局委員長之伊藤賢三少將・亦已改任內閣情報局第一部長・而原日軍事普及部所轄之國內情報事務・亦已移交海軍省軍務局第四課辦理・惟大本營海軍報道部則仍舊設置云・

日內閣情報局 昨日正式成立

（中華社六日東京電）日內閣情報局今日正式成立・組織條例由即日起發生効力・自後海陸軍省・外務省・內務省・及遞信省之公務情報及宣傳均歸該局集中辦理・海陸軍省之情報局・現已宣佈結束・該局內設局長及秘書・第一科主理設計・第二科辦理分發情報・第三科辦理國際事務・第四科辦理檢查・第五科主理文化事務・

（同盟社六日東京電）日內閣情報部擴大後・改稱情報局・該局職員名單如次・一・總裁官房・庶務課長久山秀雄・聯絡課長河面隆之・二・企劃部長伊藤賢三・企劃課長近藤新一・情報課長青木重臣・調查課長藤田實彥・三・報道部長吉積正雄・新聞課長松村秀逸・第二課雜誌長大熊讓・播音課長宮本吉夫・四・國際部長石井康・報道課長岸偉一・課長朝海浩一郞・文化課長廣瀨節・五・檢閱部長福本柳一・檢閱課長重成格・編輯課長本野盛一・六・文化部長河面隆三代理・設施課長本野盛一・畫片影片課長不破祐俊・文藝課長（未定）・事業課長小松東三郎・

美國向渝 購買鑛產
交貨需數年

（合衆社五日紐約電）美商務部長鍾士今日在此間人壽保險公司經理聯合大會演講稱・「吾人以各種方法竭力援助渝府・幷曾與渝府簽訂立約以購買價値一萬萬元以上之鎢・錫・銻與桐油・此諸君之所知也」・鍾氏又解釋稱・「渝府送交此等貨物將需數年・但雖有各種困難・彼等亦能提前交貨」云・

越南當局表示 對泰採靜候態度
日赴越經濟使節團長返抵神戶

（合衆社六日河內電）越政府代言人稱・吾人對泰國現採靜候態度・如吾人被襲擊・則吾人將反攻・各地之土人現正協助法軍壓止共產黨人之叛亂・泰國駐西貢領事現不准經陸路返國・但渠可以由水路離境云・

（合衆社六日河內電）權威方面稱昨日在湄公河之百斯基（泰越所爭執之地）獲得傳單多張・催促老撾居民渡過湄公河而往泰國・同時有一兇徒相信是暹羅人・在巴色以槍斃一老撾官員・法軍隊昨日在諒山接替日軍・在西貢附近之美獲・該處當局・捕獲共產黨三十人・已將其中八名正法・泰機在湄公河口襲擊法武裝巡邏艇一艘云・

（中華社五日曼谷電）泰國高級軍事當局宣稱・本月二日下午五時二十分・有兩艘法國裝甲輪船・在湄公河上出現・向泰國邊境之駐兵襲擊・泰軍即以反坦克車炮還擊・戰至日落始罷・法輪卒在黑暗中逃去・但翌日又再出現・泰軍集中炮火轟擊・將該輪擊傷・輪上人員死傷多人・

（中華社六日神戶電）日派赴越南經濟使節團團長松宮特使・今日由河內返抵此間對記者稱・日越談判將於本月中旬在東京舉行・松宮特使謂渠在河內逗留月餘・已與越督戴古中將坦白交換意見・

日購美鋅
美調查數量・・・

（合衆社五日紐約電）此間消息靈通界今日稱・官方刻巳開始調查日本在美購鋅之一事・商品交易所已舉派一特別委員會・俾決定關於鋅之一切公開及將來合約之所有權云・

日駐美使野村 先來華後赴美
滬新申報抨擊美國・・・

（合衆社六日東京電）聞新任日駐美大使野村現擬赴中國一行然後啓程赴美・預測渠此行乃欲獲得關於中國狀況之眞實情報・以便將來在華盛頓交涉更易收效・蓋中國情狀實爲日美關係之背景・野村大使定本月廿八日由橫濱啓程赴美・但因現有中國之行・赴美之期將展至明年一月間・渠赴華之眞確行期現尙未探悉・

（合衆社六日上海電）滬新申報・今日要求日本予美國一致命打擊・以杜絕美國之支撐重慶・該報堅稱・美國現時防碍世界和平・該報又稱・「美國有侵略之野心・妄想伸展其魔手橫過太平洋而屠殺東亞・亞洲國家必不能忍受此種危險之計劃・在中國面對最急之工作則爲掃除此種障碍物・是以必須向美國打擊・由此則重慶無美國支撐・必將崩潰」・該報又稱・「吾人懷惡忘却人道正義之美國・尤甚於懷惡重慶政府・是否吾人將美國吞下抑或美國將吾人吞下・就在此時・醒來之亞洲人士乎・吾人必須趕速軍事及外交手段・」

南華體育

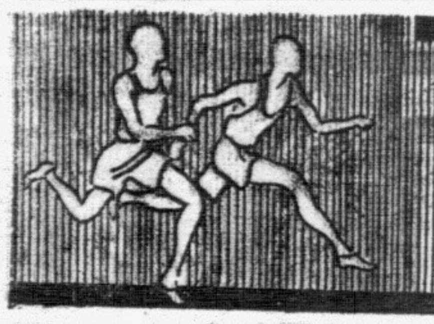

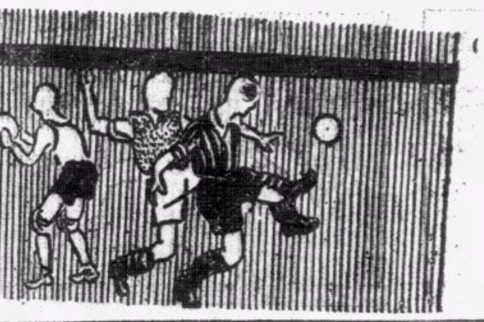

明日潮汐
退：上午十時十六分　下午十一時四十分
漲：上午三時零四分　下午五時五十五分

今日潮汐
退：上午九時廿三分　下午九時五十六分
漲：上午一時廿二分　下午五時十五分

今日在加山迎戰爛頭蟀之西蜀健兒

譚均幹

曾仲雲

謝錦洪

劉慶材

林德譜

劉松生

李德祺

陳德輝

李惠堂

鄭文治

李碩友

今日在界限街作慈善賽之光華健兒

李國祺

鍾輝林

梁柏偉

張樹輝

鍾劍輝

金家標

卓石金

田榕發

錢熾芬

劉福銓

黃景聰

今日足球

光華慷慨仗義
南華戰爛頭蟀
西蜀聲威已不同爛頭蟀難起飛咬
國際軍調秧地虎離山戰於跑馬地

球場舊侶

今日足球賽會・已入甲組第二循環週聯賽期・本來各隊都是歡喜冤家重遇・可是第一週循環賽會・香港會和九龍會兩隊・都會因義勇軍宿營事・未與光華及聖若瑟碰頭・是以今日甲組三場・仍有兩場是本屆冤家初會面・是以何方將得勝利・一時頗難下的確之批評・不過根據各隊第一週以往成績尋思・則似仍可依稀認定・我以爲光華以全華軍出戰・而且起用卓石金當右翼・以戰爲獎平平之大權客・况此他們特將此場參爲慈善賽會・又有賈乃錫將軍到場欣賞・則在各員努力下・或有得到本屆第一次勝仗之可能・聖若瑟近來演出有進步・今日調虎離山・在跑馬場中自己球場上戰九龍秧地虎・想必能有相當精彩之演出・西蜀在本年開場白中・雖會因兵徵將寡而慘爲爛頭蟀咬了一口・但這番聲勢復盛・今日且有球王披甲上陣・其他上將掃數上場・則一箭之仇・必可大雪而特雪・斷不容對方再起飛擒大咬・且看爛頭蟀變了爛一團・茲將各場戰事或有情形・分言如下・

西蜀擒爛頭蟀

南華今日再次與爛頭蟀士葛隊碰頭・第一次南華因受現成主義所影響・太將如陳德輝劉慶才劉松生等尚未歸來・兵微將寡・勉強興師到掃桿埔球場・與士葛隊比賽・在不幸中又逢不幸事・曹桂成中途慘遭錯誤的驅逐・於是在僅負一球之局勢下・即無反敗爲勝之力・此場戰事・圖令國產球迷・於今迴想・猶有餘恨・現在南華聲威復震・已不同凡響・一路打來・有聲有色・故逆料士葛隊今日雖如何頑強・亦遠非南華之敵・况士葛適新敗於秧地虎・復失地利・南華則既有球王重出掛帥・又有陳德輝李德祺并充右路先鋒・其他員員英雄・又有地利・與初出時逈然不同・如是・今日我軍必勝・已可無問題・問題只在勝球多少而已・查雙方出場名單如下

△南華會
譚均幹
謝錦洪　曾仲雲
劉松生　林德譜　劉慶才
李碩友　鄭文治　李惠堂　陳德輝　李德祺

△士葛隊
兵其亞
符利沙　尼士廣
奇勒　霍近拿　班拿備
基路來　文路息　荷素　馬訓　加

聖若瑟對九龍

聖若瑟近來演出日見進步・九龍亦似極力向上游掙扎・故今日在跑馬地內聖若瑟球場之一戰・頗難定果誰卒估上風・風聞九龍方面・因威廉臣足傷未愈・今日請得宿將卑利士出任中堅・此人球藝亦頗不俗・如仍有氣力・則聖隊前鋒仍難於尋找機會・劇戰之下・九龍或仍能估上風・未可知也・雙方陣容如下・

△聖若瑟
劉榮光
李安納　科南地
曾培福　仙林珍　夏
小李安納　高美士　麥當奴　申鄧士　告魯士

△九龍會
克捷臣
卑利士　烏烈芝
立士梨　藍璧　麥士維路
衣士文　戾臣　布力　威士　杜喇葛脫

光華大戰樓客

光華會因衛賈乃錫將軍之請・異常慷慨・特將今日在界限街主場戰香港會之收入・完全撥作義款・既提前發售名譽劵・又選全華軍登場・如是一來・想到時必多善長仁翁・到場觀戰・查今日光華又擺新陣・起用乙組李華芝一試演出如何・大概方面・因此賽係義賽而兼聯賽・亦決以全力上陣・想到時必有可觀之演出・查雙方陣容如下・

△光華會
張樹輝
梁柏偉　李國祺
鍾劍輝　鍾輝林
李華芝　黃景聰　劉福銓　錢熾芬　田榕發　卓石金

△香港會
鳩氏
寶雲　花路
肥史　史堅拿　輿地路
小碧　臯福　士葛拉　合建臣

乙組之戰・南華對三十營炮兵・光華對傑志・星島對士葛三場必有劇戰・其餘一場・米軍必勝九龍・丙組則飛機隊・廿營砲兵・卅五營與十二營炮兵・俱可得勝也。

本週足球比賽秩序

十二月七日（星期六）

組別	時間	賽事	場地
甲聯賽	下午四時	南華會對士葛隊(0—1)	加路連山
甲聯賽		聖若瑟對九龍會	聖若瑟場
甲聯賽		光華會對香港會	界限街場
乙聯賽	下午二時半	南華會對卅營炮兵(2—2)	加路連山
乙聯賽		米杜息對九龍會(9—1)	九龍會場
乙聯賽		光華會對傑志會(2—2)	界限街場
乙聯賽	下午四時	星島會對士葛隊(1—2)	陸軍球場
丙聯賽	下午二時半	國際隊對飛機隊	聖若瑟場
丙聯賽		軍醫隊對廿營砲兵	漆咸道場
丙聯賽	下午四時	卅五營砲兵對打旗隊	赤柱球場
丙聯賽		蜆殼隊對十二營炮兵	九龍會場

十二月八日（星期日）

組別	時間	賽事	場地
甲聯賽	下午四時	東方會對星島隊(初賽東方棄權)	加路連山
乙聯賽	下午二時半	工程隊對海軍隊(2—2)	銅鑼灣場
乙聯賽		卅六營炮兵對七營砲兵	掃桿埔場
丙聯賽	下午二時半	軍糧隊對廿四營炮兵	掃桿埔場
丙聯賽	下午四時	工程隊對俄僑會	香港會場
友誼賽	下午二時半	東方乙對南華乙	加路連山

下週足球比賽秩序

十二月十四日（星期六）

組別	時間	賽事	場地
甲聯賽	下午四時	米杜息對光華會(2—2)	掃桿埔場
甲聯賽		九龍會對海軍隊(1—1)	九龍會場
甲聯賽		香港會對南華會(0—4)	香港會場
乙聯賽	下午二時半	南華會對軍糧隊(初賽)	加路連山
乙聯賽		九龍會對工程隊(初賽)	九龍會場
乙聯賽		香港會對士葛隊(初賽)	香港會場
乙聯賽		軍需隊對傑志會(初賽)	掃桿埔場
乙聯賽	下午四時	警察會對米杜息(初賽)	漆咸道場
丙聯賽	下午二時半	飛機隊對卅五營砲兵(初賽)	漆咸道場
丙聯賽		打旗隊對七營砲兵(初賽)	聖若瑟場
丙聯賽		十二營砲兵對軍醫隊(初賽)	赤柱球場
丙聯賽		廿營砲兵對卅六營炮兵(初賽)	陸軍球場
丙聯賽	下午四時	國際隊對蜆殼隊(初賽)	加路連山
丙聯賽		工程隊對軍糧隊(初賽)	陸軍球場

十二月十五日（星期日）

組別	時間	賽事	場地
甲聯賽	下午四時	東方會對警察會(5—3)	加路連山
甲聯賽		星島會對聖若瑟(4—1)	香港會場
乙聯賽	下午二時半	海軍隊對光華會(初賽)	加路連山
乙聯賽		星島會對卅營炮兵(初賽)	香港會場
丙聯賽	下午四時	俄僑會對廿四營炮兵(初賽)	漆咸道場

今日光華對香港會
收入撥作慈善用
下午四時在對海界限街舉行

飛而生

以前的「南星」大戰・是南華作主場・明日的「東星」大戰・是東方作主場・都有人提議主場的應將收入全部撥出來作慈善的用途・可是將來的「星南」大戰・卻輪到星島作主場・到底有沒有熱心的善長仁翁請求將全部收入撥作慈善用呢・我們且按下不提・

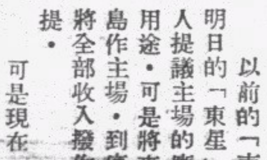

可是現在卻眞的有一場將足球聯賽全部收入撥作慈善用途的事實了・這不是「南星」大戰・也不是「東星」大戰・更不是「星南」大戰・而是今日在對海界限街頭上演的光華對香港會的戰事・以一間光華體育會的能造出這種有益社會的事業・希望以後的「星南」大戰・星島也將全部收入撥作慈善的用途・不讓他人專美・

今天光華對香港會一戰的門票・分三元・一元・五角・二角四種・前奏還有光華乙和傑志會作賽・甲組的賽事・將由陸軍中將賈乃錫特別到場參觀・蘇格蘭音樂隊亦到場奏樂助興・體協會主席莫慶・也報效足球一個抽獎・警察會也將場租捐出・以增善款收入・屆時必定有一番熱鬧・現在把雙方的陣容列下・

足球聯賽
秩序表略有更改
警察會因開陸運未暇賽球
乙組軍糧軍需已提前賽去

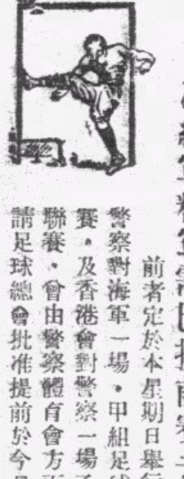

前者定於本星期日舉行之警察對海軍一場・甲組足球聯賽・及香港會對警察一場乙組聯賽・會由警察體育會方面・請足球總會批准提前於今日舉行一事・已早紀前星期本報・茲據昨日由足球總會方面探得・該賽因海軍隊方面・因是日亦另有木球賽會・未暇賽足球・已由雙方同意・將該足球聯賽展期異日乃賽・即乙組香港會對警察一場・亦連帶展期・其餘尙有軍糧對軍需一場・亦因今日雙方有事・已提前於星期三日在掃桿埔賽去・成績爲五對零・軍糧勝・致於卅六營炮兵對七營炮兵之一場乙組賽會・則由今日改爲明日舉賽・故今日共有聯賽十一場・明日則共有聯賽五場・另友賽一場云・

南華陸運會報名日期
展限至十日截止

南華體育會舉辦第十八屆週年陸上運動大會・定於本月廿九及元月一日兩天舉行・經由上月二十日起開始報名・至本月五日止截・現該會以大會舉行爲期尙遠・爲使各會友皆踴參加起見・特將報名期限展至本月十日下午八時止截・茲併將全部運動項目錄下・

（一）名稱　南華體育會第十八屆週年陸上運動大會・

（二）宗旨　以提倡田徑運動爲宗旨・

（三）資格　凡屬本會會員皆可報名參加・

（四）日期　民國廿九年十二月廿九與元月一日兩天舉行・

（五）地點　嘉露連山本會運動場・

（六）項目

「徑賽」

男子甲組　一・一百公尺・二・二百公尺・三・四百公尺・四・八百公尺・五・一千五百公尺・六・一百一十公尺高欄・七・四百公尺中欄・

男子乙組　八・一百公尺・九・二百公尺・

女子甲組　十・五十公尺・十一・一百公尺・十二・二百公尺・十三・四百公尺・十四・八十公尺低欄・

女子乙組　十五・五十公尺・十六・一百公尺・

「田賽」

男子甲組　十七・推鉛球（十六磅）・十八・擲鐵餅・十九・跳高・二十・跳遠・廿一・撑竿跳高・廿二・擲標槍・廿三・三級跳遠・

男子乙組　廿四・跳高・廿五・跳遠・

女子甲組　廿六・擲壘球・廿七・推鉛球（八磅）・廿八・跳高・廿九・跳遠・三十・擲鐵餅・卅一・擲標槍・

女子乙組　卅二・跳高・卅三・跳遠・

（凡乙組運動員・男子高度不能超過英尺五尺・女子不能超過英尺四尺六寸）

「公開競賽」

男子甲組・三十四・四百公尺接力・三十五・一千六百公尺接力・

男子乙組・三十六・四百公尺接力・（運動員不能超過英尺五尺）・

三十七・女子四百公尺接力・

（以上四項・各國人士皆可以團體名義加入・每隊報名收費一元）

「特別項目」

三十八・一萬公尺・各國人士皆可參加・每位報名收費五角・

三十九・本會運動員四人四百米接力・（以一部爲單位）・

四十・運動會職員一百米讓賽・臨時召集・

（七）規則　各項田徑賽之比賽規則・均照全國運動會規則辦理

（八）制度　各種運動項目・須足三人出場與賽・四人接力須足兩隊與賽方始舉行・

（九）獎勵　每種運動項目各獎第一・二・三名・如祇得三人或四人與賽者・則獎第一・二名・四人接力則獎兩隊・如不滿三隊與賽者・祇獎一隊・

（十）費用　除上開特別規定外・各項運動每項報名收費二角・

（十一）報名　由本年十一月二十日起開始報名・至十二月十日下午八時止截・報名處・（一）嘉露連山本會場館・（二）華人行八樓本會桌球室・南華體育會田徑部委員會訂・

傑志動態

傑志體育會音樂部・自由黃慶榮先生任教授・所有會員學費・一概不收・該會更得黃教授努力指導・對於初學者循循善誘・是故該會音樂程序・遠勝往昔・同時外界之音樂份子・時有參與助奏・該會每當星期三・六日・三晚・來賓與學員・濟濟一堂・齊同歌奏・該會會員咸感慶趣・現報名參加者甚形踴躍・聞該會行將添置多具新樂器云・

特別銀牌賽會
甲組或有新隊伍
中華業餘體育會擬組隊參與乙組賽會

球場舊侶

昨因外傳魏兵臨時請將本星期日對東方一戰改期・特帶病走足球總會調查有無其事・據數日來亦曾患病・昨日始銷假辦公之總會秘書高頓北稱・總會并無接到此項請求・更不知星島日報果何所根據而有此種消息刊出・其後再訪星島會出席總會代表李翰淦・詢問星島果否有臨時棄權・或迫而用甲乙組人馬登場之事・據云并無其事・記者因請其看星島日報・弄至彼亦莫名其妙・云不知何以突有此消息發表・在彼之所知・則星島連請改期之事・亦未有辦過・到時星島決以最强陣容登場・并必盡力求勝利・至於人馬如何編配・則昨尙未定云・又根據另一非正當來源之消息・則云最近星島會向總會入禀・請將南甲組球員・調回乙組任用云・

正因調查星島之事・記者竟順帶由總會查得・特別銀牌報名期・實已於前月三十日止截・計現目加入賽會者・甲組除聯賽十一隊一律加入外・計又有十二營炮兵與第八營炮兵・聯合請求・用十二營與八營炮兵聯隊名義・加入甲組賽會・此事如於下星期三・得委員月會通過・則甲組特別銀牌賽會・將有十二隊角逐・乙組則現已報名加入者・共有二十一隊・

另有中華業餘體育會・近以將英文名稱改爲Chinese Amateur Sports Club・仍請加入爲會員・并聲明一經批准爲會員・則請留一席・俾加入本屆特別銀牌乙組賽會・是以乙組賽會・實有廿二隊角逐之可能云・現請求加入特別銀牌賽會之名單如下・

△甲組

南華會・東方會・星島會・光華會・香港會・九龍會・聖若瑟・米杜息・士葛隊・警察會・海軍隊・炮兵聯隊・

△乙組

南華會・東方會・光華會・傑志會・星島甲・星島乙・香港會・米杜息・士葛隊・海軍隊・九龍會・警察隊・工程隊・國際隊・十二營炮兵・軍糧隊・打旗隊・三十營炮兵・軍需隊・軍醫隊・廿四營炮兵・中華業餘體育會・

仿林與華雄合辦之
男女籃球慈善賽
一切開支全由兩會自行負担

仿林中學校友會與華雄體育會合辦之偉大男女籃球慈善賽・已定本月十一日下午七時在中青健身房上演・除男女精采球戰以外・復有新顯游藝蹺蹺舞・劍舞・歌唱・國技操等節目・至於會場一切必要開支・則由仿林校友會與華雄會自行負責・決不動用門劵分毫・務求涓滴歸公・以增善款・大會並於前日選出各部服務人員・積極進行籌備推銷工作・各部職員・計爲（總務）張友彭・（財政）張耀森・（文書）陳作舟・（銷劵）陳榮燊・（交際）馮兆華・（比賽）鄭煜棠・（游藝）黃國昌・（宣傳）鄭哲夫・

日出日落
日出 上午六時五十分鐘
日落 下午五時三十九分

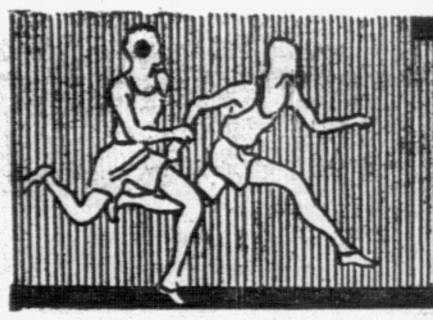

南華體育

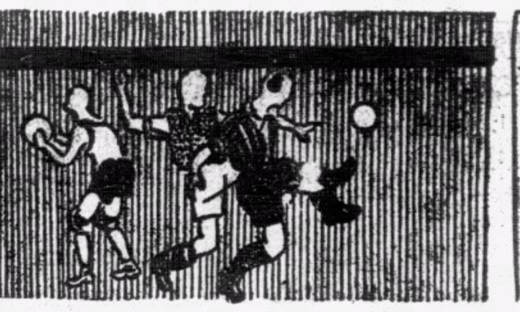

天氣預測
本港今日 吹東北風 天氣淸爽 天色晴明

明天加山大戰 東吳與北魏孰强

華隊三强今後形勢此戰可決定
外傳北魏將棄權但魏代表否認

草上飛

本屆甲組聯賽．最好第一個大賽節目就是北魏（星島）戰東吳（東方會）這場是北魏主場．因爲東吳是去屆特別銀牌賽盟主．北魏大將盡是去屆聯賽冠軍南華Ａ之好手．兩强相遇．當能吸引萬千觀衆．熟料今年球國特別多事．北魏另樹一幟．實行共現成主義．東拉好手．西拉大將．弄至吳蜀兩國之地位動搖．西蜀幸賴忠心耿耿之好漢．矢志擁護．臥薪嘗胆．再組成軍．東吳之柱石鍾張侯三大將突然外向．致令東吳慘不能成軍．到戰期已屆．以人馬不足．實力單薄．迫得自動棄權．總會判罰東吳．北魏兵不血刃．不勞而獲兩分．第一週第一場大賽精彩節目宣告不成．球迷欲飽賞一幕精彩球賽而不可得．心中莫不戚戚不快也．

時光易逝．轉瞬又已開賽三逾月矣．第一循環週已過．轉入第二循環週．吳魏兩强．正是寃家路窄．狹路相逢．明天下午四時在加山又是兩强作第二次大戰之期．上場南華乙與東方乙作友誼賽．東吳乘機將票價提高．提前售票．第一日而票已售空．眞是創破天荒之紀錄．而萬千球迷却欲購無票．對東方會之當事者深致不滿．

閒事別㨂．言歸正傳．明天之吳魏大戰．正是華隊三强問「漢鼎」輕重之最重要關鍵．就該三强在積分表上形勢看來．三强共賽十戰．魏以八勝一和一敗得十七分之成績得居首席之榮耀．蜀以七勝二和一負得十六分之成績．吳亦以七勝二和一負得十六分之成績平居次席．魏雖居首席．勝吳蜀僅一分之微耳．魏之能否得問「漢鼎」及今後形勢如何．在明天之戰大致可決定．就形勢看來．西蜀在今天之戰中如能一鼓而敗爛頭蟀士葛隊．而吳將于明天之戰中能勝北魏．則形勢有轉變．吳蜀將平居首席．北魏屈居二席．苟吳獨勝而魏蜀敗．則東吳可佔有首席之榮．魏次之．蜀又次之．若魏勝而吳蜀俱敗．則形勢仍舊．魏勢將多吳蜀三分．前途尙有可爲．如吳魏言和．而蜀獨勝．則蜀魏平居首席．東吳次席．三强今後之形勢．在明天當可正式揭曉．

魏蜀吳三强現今形勢

隊別	次數	勝	和	負	得分
星島隊	十	八	一	一	十七
南華會	十	七	二	一	十六
東方會	十	七	二	一	十六

至吳魏孰强．此爲萬千球迷所切實注意該答案．由於魏之險爲西蜀所敗與以零比三敗於西涼兵馬（警察會）之後．與吳之連戰多捷．雙方之虛實．皆已盡知．士氣如何．有目共睹．以魏兵近來士氣消沉．更因有對西涼兵馬之新敗．墨守短傳戰略．人脚之不足．（前鋒與中衛間尙欠一員好漢）．雖得天時．奈失地利與人和．吾以爲總是凶多吉少也．

東吳在兩週前士氣消沉．但在此兩週來士氣已見振奮．重見施展閃電威風．養精蓄銳．志在雪第一週之仇．以實力言．不弱於北魏．以戰略言．在攻在守吳有勝魏之處．除非東吳畀輕敵．始有敗於北魏之可能也．雙方陣容如下．

△星島隊
馮坤勝
李天生 宋靈勝
張榮才 梁榮照
侯容生 劉天申
楊水益 黎兆榮 郭英祺 馮景祥 鄧廣森

△東方會
羅偉權
吳祺祥 許竟成
劉顯漢 劉始讚
江善敬
侯澄滔 曹秋亭 許文奎 張金海 鍾勇森

雙方在大戰前夕．事前均作戰事之準備．突然魏方御用報自己刊載謂魏將有病有傷．已決意去函請求改期之意．如總會不批准．祇得棄權．或迫不得已時改調半數乙組人馬上陣云云．

北魏之所謂去函請求改期者．調査究竟．昨晚據總會秘書阿池說．幷無接到北魏之請求改期函件．據李翰淦先生說．並未有去函請求改期等語．但根據總會規例．所有請求改期函件須在賽期四十八小時前送到總會．照常識判斷．說昨晨始去函請求改期．就是不懂得規章．直到昨晚總會尙無接到北魏請求改期之函件．是場大賽將依期舉行．如北魏有臨時棄權之舉．竊以爲．是異常不智之擧．「臨時棄權」此擧雖可使東方會．及南華會（因主場是南華的．可以坐地分肥）首蒙其害．萬千球迷必然向東方會實行請求退票還洋．東方會當局勢必失掉一筆大收入．同時必受球迷之攻擊．何況提高票價與提前售票經已使球迷以不滿．再若有退票還洋之事．東方會固難逃避球迷之攻擊．但深信北魏若臨時棄權．則能使球賽不成．大失球迷所望．則球迷勢必更恨北魏．而總會更能根據規章可以處罰該會及全體球員．或曰．第一週循壞賽時．吳之棄權．亦不過罰洋罰分而已．魏今可援例而行．有何不可．須知此一時也．彼一時也．不能相提並論．彼時．吳因拉其鍾張侯三將．未能替吳効力．吳無乙組．故有不能成軍之痛．失洋失分．尙有可原．

惟今日之魏．甲組人才過剩．乙組隊亦不乏甲組好手．縱大將有病有傷．仍可以甲組後備出場．仍可組成一軍陣．至曰以大半數乙組球員上陣．則表演勢必失精彩．到時．吾深信球迷仍必責魏深而責吳淺．以上兩策．足以害魏而不足以利魏也．

現時環觀球國．擁蜀球迷仍居首席．擁吳球迷次之．擁魏者又次之．魏不得人和．實處於不利之地位．至如何始能矯正球迷之視聽．轉變球迷之心理．唯有一至上之良策．此良策正是北魏須驅精銳上陣．萬衆一心．誓勝東吳．使球迷轉變其擁護崇拜英雄之心理．回轉人心．始有可爲．未知魏主以爲然否．

漢英歌詠班開始訓練

漢英體育會．自得蘇劍豪任游藝部主任後．積極訓練戲劇人材．並擴充音樂組．使各會員增加興趣．今晚在該會開始訓練歌詠班云．

學界籃球 今日有四場戰事

小秀

學界籃球賽．今日秩序．

因屬週末．共有四場賽事舉行於卜公閩場．由三時半起開賽．中級賽先由華大對皇仁．四時半由八桂對華仁．初級賽由華仁對皇仁．次由美爾頓對華大．中級首場之戰．華大三戰僅一勝．皇仁則兩戰兩負．華大前鋒如羅鴻德．江有福等．後衞如羅錫章均具好身手．以實力論．華大爲力似較優於皇仁．勝望亦當較高．八桂戰華仁一場．兩隊均三次出師．未嘗敗北．八桂隊鋒綫之力量極强．梁偉雄爲全軍之靈魂．挾射雕妙技．每度出戰．得分獨多．偉雄在任何角度中均能射籃．八桂已能三戰三捷．偉雄居功最偉．華仁之實力不弱．守將方志雄爲全軍最佳之一員．對籃底衝刺與纒人之技．均有深造．前鋒之蔡天華．郭迪羣進取有方．今日兩隊相遇．八桂之主力梁偉雄能否衝破華仁之防綫否．卽爲此戰勝負之關鍵也．

至於初級賽之兩戰．華仁與美爾頓爲初級賽兩强．華仁有名將溫其慶．黎仲賢等．美爾頓則有陳錫貴．司徒英等爲助．今日分別出戰．以實力言．上述兩隊當可得勝．八隊球員如下．

△中級
△華大隊
陳鴻德．江有福．伍澤芳．羅錫章．房若山．黃健和．黃宜權．葉大錩．葉廷輝．
△皇仁隊
黃少坤．邢寶田．譚啓森．卓明理．鄔君傑．葉北沛．
△八桂隊
梁偉雄．詹涉江．梁潤泉．錢濤．陳偉平．丘永沾．陳培根．李鏡澄．
△華仁隊
郭迪羣．李啓聯．陳汝鈞．黃合亮．蔡天黃．羅克銳．方志雄．李超倫．黃■基．曾培偉．
△初級
△華仁隊
溫其慶．黎仲賢．黃耀年．謝振興．何世猛．陳俊賢．黃育才．
△皇仁隊
郭顯良．佘子達．陳鑑明．陳德明．陳燊昭．簡志陶．曾廷光．鄭炳堅．謝興賢．葉綱．
△美爾頓
伍金友．容子植．司徒英．鄭兆紱．伍友．陳錫貴．鄺連．魏廉沙．何沃文．
△華大隊
黃就賢．葉輝良．黃永英．任麗僑．孫鑑全．黃子才．

昨日戰事．中級賽爲保羅對南華．初級賽保羅對英皇．南華自開賽已來．未嘗出賽．昨日亦照例棄權．保羅得勝．中級賽．上半時保羅以佳妙之姿態．以十七比十三佔得先著．但下半時則因後勁不繼．卒以卅八比三十敗陣．

是戰．保羅之表演在上半時中優於英皇．初賽時卽聲威喧嚇．一度曾以十比二佔得絕對優勢．其後英皇以守爲攻．向保羅力纏．努力於防守工作．間施突襲．保羅因此未能侵入籃底投擲．下半時英皇振奮士氣．在中路突破．屢度侵進．以速戰速決之策略．各將遲疑誤事．英皇遂得盡佔上風．終局卒反敗爲勝．

球證馬兆華鳴哨召戰．戰況如下．

保羅一輪急攻．黃兆年蘇祥有等．更番投射．以十比二先勝．英皇反襲．局勢好轉．成績由十四比七．而十六比九．龍啓昌一擲成功．成十六比十三．黃兆年射籃中的．上半時完．保羅以十七比十三佔先．

下半時再戰．英皇作急劇之進攻．林作芝兩施妙手．陸英鐵加上一只．十九比十七．後來居上．反佔上風．保羅黃兆華一罰一投．又以一分超出．此後．龍啓昌．陸英鐵林作芝連擲報喜．積分相距最多時．爲廿九比廿二．保羅亦竭力還攻．各有所獲．卅一比廿六．卅七比廿八．英皇仍著著佔先．結果．英皇卒以卅八比三十奏凱而還．成績如下．

△英皇隊

	射	罰	犯	分
林作芝	六	○	一	十二
陳仕湘	三	○	四	六
梁國權	二	○	○	四
陸英鐵	二	○	○	四
龍啓昌	三	二	○	八
黃紀純	○	一	○	一
黃紀廉	○	一	○	一
張觀興	一	○	○	二
羅志道	○	○	○	○
黃永乾	○	○	○	○
程本基	○	○	○	○
總分				卅八

△保羅隊

	射	罰	犯	分
黃兆年	四	三	○	十一
蘇祥有	五	○	一	十
潘士敦	一	一	○	三
袁惠權	二	○	一	四
陳學聲	一	○	二	二
何志心	○	○	○	○
范雲亭	○	○	○	○
總分				三十

足球聯賽會成績一覽

甲聯賽各隊積分表

(隊別)	(次數)	(勝)	(和)	(負)	(得球)	(失球)	(總分)
星島隊	十	八	一	一	廿七	十二	十七
南華會	十	七	二	一	三十	十二	十六
東方會	十	七	二	一	卅二	十五	十六
米杜息	十	五	一	四	廿三	廿二	十一
九龍會	八	三	二	三	十	十四	八
海軍隊	十	二	四	四	廿七	廿七	八
士葛隊	九	三	一	五	十九	廿三	七
警察會	十	三	一	六	十八	廿三	七
聖若瑟	九	二	二	五	十二	廿二	六
香港會	七	二	○	五	十二	廿六	四
光華會	九	○	二	七	十五	廿九	二

昨日校際兒童小球賽 國民南武均小勝

今明兩日均無賽事舉行

飛而生

香港兒童游樂場協會主辦之九龍區校際兒童小型足球聯賽．今日及明日均無賽事舉行．昨日兩戰．以何文田麥花臣球場南武中學隊對文化中學隊爲較見緊張．惟塘尾道球場國民英文中學隊對華南中學隊爲重要．蓋何文田一戰．兩隊均失去奪標希望．但雙方均爲弱旅．故演出有半斤八兩之妙．塘尾道一戰．一爲自出戰以來．未嘗一負之國民英文中學隊出戰全軍盡墨之華南中學隊．雙方强弱懸殊．賽來成一面倒．惟昨日兩隊之勝負．對雙方前途均有影響．蓋國民倘得利．則在積分表上將更上一層樓．若華南得勝．則華南可打破交白卷之恥．故關心校際賽之觀衆．多趨旺角塘尾道球場．雖知必無緊張之鏡頭演出．亦欲立知校際賽之最近局勢也．茲將昨日兩戰情形分別錄下．

國民克華南 二對零

國民英文中學隊與華南中學隊．健兒相繼臨場．球證梁夢常鳴笛召戰．雙方隊長先禮後兵．論實力．國民當佔優勢．全隊亦有密切之聯絡．惟昨日國民諸將似露輕敵態．故雖遇實力最弱之華南隊．亦僅得二對零之利．反觀華南隊方面．各將作戰頗勇．必擊退長勝軍爲榮．基此原因．國民演出反不及華南之佳妙．今後國民尙餘對華仁一戰乃告功德圓滿．自昨日一戰之後．國民隊已坐亞望冠．若能擊退華仁隊．則奪得錦標．

開賽時．國民隊初見得勢．作連環進攻法．華南禁地果呈雞犬不寧之狀．李善燊得隊挺進．先開紀錄．何澄超陳倉暗渡．又記一功．半場時．國民以二對零小勝．

易陣後．國民各將似存輕敵心．演出似未若上半時之佳．華南乃有反攻之機．惟奈不能越過國民守衛綫何．至完場號鳴．國民僅得二對零之利．陣容列下．

△國民隊
譚洪光 阮國英 林瑞德 賴汝强 彭焯榮 曾耀 何澄超 李善燊

△華南隊
黃泰康 林樹盛 李文裕 蒙錫浩 陳明鑄 陳超萍

南武勝文化 三對二

南武中學隊與文化中學隊會師於何文田麥花臣球場．雙方對奪標希望已失．惟欲求積分上進．仍盡遣精銳上陣．爲藝在半斤八兩之間．故演來亦異常緊張．

開賽時．南武攻勢甚盛．混戰未久．南武楊耀先開紀錄．文化隊不甘損失．三軍反攻．趙復且因以身阻他人前進被罰．黎森成命射中楣．反彈而出．李榮邦及時衝到．攀回平手．然後退休．

易陣後．南武仍極得勢．趙復且異常活動．再陷一鬬．及後文化高壽學受傷離場．補以黎國强．南武之以楊耀退居後衞．混戰不久．被文化陳亦修在禁地犯規．被罰九碼球．趙復且一刀見血．南武以三對一佔先．此後文化盡採攻勢．李榮邦得隊再射一記．三對二成績接近．至完場號鳴．李榮邦再射入一記．惟鳴笛完場之號在先．不作勝算．南武乃倖得三對二之利．陣容列下．

△南武隊
田連
林金潁 趙復且
楊耀上 譚澄鑑上 楊耀下
劉兆驥 陳世波下
董國浩下 陳世波上

△文化隊
廖萬齊
李榮邦
朱仲庭 陳亦修
高壽寧 黎森成 侯瑞培

校際射球紀錄

鄧仁發（華仁）二十
冼國材（德明）十六
何澄超（國民）十一
邱潭志（華仁）八
宋偉强（民生）七
楊國祥（德明）七
麥霖福（明新）六
阮國英（國民）五
曾耀（國民）五
李善燊（國民）五
何興華（九龍）五
李榮邦（文化）五
古永雄（華仁）四
楊耀（南武）四
趙復且（南武）四
林瑞德（國民）三
梁榮光（華仁）三
張有德（民生）三
方金培（明新）三
張紹良（九龍）三
劉啓祥（民生）二
彭玉麟（九龍）二
房子成（廣大）二
馮樹富（德明）二
湯永光（德明）二
薛耀興（明新）二
劉文安（廣大）二
尹壽發（民生）一
陳克仁（民生）一
譚洪光（國民）一
李耀南（華南）一
陳世波（南武）一
李文裕（華南）一
羅益忠（華仁）一
黎國强（文化）一
侯瑞培（文化）一
鄧世雄（明新）一

校際盃賽各隊成績表

△隊名	賽	勝	和	負	得球	失球	積分
國民	八	八	○	○	三十	三	十六
華仁	七	七	○	○	卅八	○	十四
民生	八	五	一	二	十五	四	十一
德明	八	四	二	二	卅一	十	十
明新	七	四	一	二	十七	九	九
南武	九	三	一	五	十一	廿六	七
文化	九	二	一	六	七	廿六	五
九龍	八	二	○	六	十	三十	四
廣大	八	一	二	五	四	廿六	四
華南	八	○	○	八	二	廿二	○

九龍小型足球總會之合羣盃今日開幕

下午三時在何文田球場舉行

飛而生

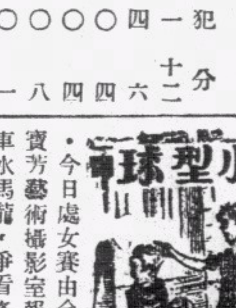

九龍小型足球總會主辦之合羣盃兒童分區小型球賽．已擇定今日下午三時．在對海何文田麥花臣球場舉行開幕典禮．報名參加者共有旺角區華僑隊．深水埔區循環隊．油蔴地區菓菜隊等隊．今日處女賽由合羣勞工儉德會主席陳植生氏行開球禮．賓芳藝術攝影室報效攝影．屆時何文田麥花臣球場．又將車水馬龍．爭看隆重之合羣盃處女賽也．茲將今日開幕秩序比賽全部錄下．

△開幕秩序
（一）奏樂．
（二）齊集．
（三）肅立．
（四）賽委會雷主任少明報告籌備經過．
（五）陳植生先生致詞
（六）李主席子飛答詞
（七）拍照．
（八）處女賽．華僑隊對循環隊．（陳植生先生行開球禮）．
（九）禮成．

△比賽秩序

（初賽）
華僑對循環 十二月七日
菓菜對？ 八日
華僑對菓菜 十四日
？對循環 十五日
菓菜對循環 廿一日
？對華僑 廿二日

（複賽）
華僑對循環 廿八日
菓菜對？ 廿九日
華僑對菓菜 一月四日
？對循環 五日
菓菜對循環 十一日
？對華僑 十二日

港澳兩小型球冠軍 榮發黑將與沙崗對壘

行將于本月內擧行

港澳埠際小型足球賽．由中華全國小型足球協會．港澳兩分會擧辦．自一九三八年起．迄今已歷三屆．本年五月十一號．輪值港隊赴澳作賽．結果．港隊藝高一籌．以三比二之成績．連捷三屆冠軍錦標．澳隊本擬定本月十四日派隊到港作報聘賽．藉以增進聯絡港澳兩地小型球界情誼．故港小型足球協會．已籌備一切．乃與南華會商借本月十四日作該場回聘賽．但適是日該場另有球賽．須在本月廿八日方可借去．小球協會據此．乃將此日期徵詢澳門分會意見．澳分會方面．隨卽召開會議．討論以定行止．乃公推蕭秉災氏．於昨日來港磋商．提前擧行．但南華會之加山球場．除廿八日．星期六日外．其餘星期六星期日兩日．該場均有大足球比賽．故不能提前擧行．港澳分會代表．乃召開聯席會議．商討今後一切進行．衆以南華會所借出之日期．再過兩日．爲一九四一年．第四屆之港澳埠際賽．明年亦適輪值澳方派隊來港．遂一致議決．澳方之回聘賽決停止擧行．至第四屆港澳埠際賽．則由港方另定日期後．通知澳方．屆時派隊來港．乃繼續討論港澳冠軍賽事．乃卽席議決擧行港澳冠軍隊作聯誼賽．由全澳惠堂盃冠軍沙崗隊．對全港德權鼎冠軍榮發黑隊．該場比賽．定在港擧行．幷擬在本月內擧行云．

校際盃賽事略有更改

飛而生

香港兒童游樂場協會主辦之九龍校際兒童小型足球聯賽．今後比賽秩序．略有更改．本定五日作賽之華仁書院對明新學校一役．現已決在十一日（星期三）在何文田麥花臣球場補賽．至於本定十日在旺角塘尾道球場擧賽之華仁對國民一役．決延至十三日（是期五）在何文田麥花臣球場擧賽云．

小型球友誼賽

香港區

△藍鷹社
與安樂園工廠小型球隊．定本星期日晨七時．在銅鑼灣海軍球場作友誼賽．茲將陣容列下
郭基 鄧玉 周德才 胡盛 趙毓 張爵輝
林潤松 周培 李嘉禾 黃錦明 楊煜

△禮義小型球隊
定明日上午八時．與勁旅法國銀行小型球隊．在海軍球場友誼賽．陣容列下．
△禮義隊
焦銀根 龍俊傑 黃森 陳炳華 馮煜
陳炳賢 張戰新 陳偉强 謝惠忠

△聯藝小童隊．定今日下午四時三刻約戰灣仔勁旅漢英英于修頓球場．陣容列下．
△聯藝隊
李廣 曾談發 陳振揚 羅水興 李容興 王振華 （生力軍）陳侯．李光華．羅德來．羅景南．羅德福．
△漢英英
梁志文 梁志武 梁景南 黃苗棠 馮國垣 伍振興 謝海文 陳有文 羅德福

△報業小型球隊．昨與黑灰隊作友誼賽于海軍球場．黑灰隊由峰天予先開紀錄．報業隊率由右翼以攻陷一城．至完場時．雙方以一比一握手言和．茲將雙方陣容列下．
△報業隊
梁用貴 岑錦 周志祥上 梁耀燊 雀福華下 駱國賓 戴國華 吳汝威 胡振簡上下
△黑灰隊
池 梁社烈 張焯坤 李傑英 聶春榮 廖貴傳 宋榮瑞 陳天序

九龍區

△九龍城羿弓小型球隊小童組．定今日下午四時半．與勁旅尖沙咀體育會小童小型球隊作友誼賽於九龍城兒童游樂場．查羿弓隊乃子飛盃冠軍．尖沙咀乃後起之秀．屆時兩雄相遇．必有一番惡戰．陣容列下．

△羿弓隊
梁渭泉 阮林瑞德 饒尹喜發 邱澤良 宋偉强 賴汝强

△本星期三日．培藝對大角咀之役．培藝四比一奏捷．昨日星明四培藝對淑英之戰．培藝二比零僅勝．陣容如下．

△培藝隊
郭輝 黃汝常 李老超 陳璧安 鍾上 周宏光下 黃北下 陳十上 羅自鳴 阮威玲 劉慶燊

又培藝會爲檢討實力起見．今日分培字隊藝字隊作賽於陸軍球場．兩隊勢均力敵．料有一場大戰也．聞該會連日獲勝．皆由周軍師佈陣得宜云．

△和風體育社小型足球隊．承九龍勁旅廣華醫院小型球隊之約．定今天下午三時．作初度友誼賽于天南球場．茲將陣勢列下．

△和風隊
鄺炎衡 劉祖祺 梁沛泉 鄧杰林 鄺文彬 鄧國華 李發元 林清浩

△南利體育會小型球隊．昨日與大衆體育會小型球隊作友誼賽於天南球場．南利有大將數名缺場．結果僅以零對一見負於大衆會．倘南利昨日健將到齊．則兩隊有半斤八兩之妙．大衆由黃河淸一脚奠勝局．陣容列下

△大衆隊
陳炳南 羅志豪 羅蔭和 文廣南 劉德仁 黃河淸 柯汝輝 朱錦運 何銘志

△南利隊
陳少泉 麥平 洗耀明 賴顯能 梁炳康 龍仁人 梁炳培

△廣華醫院小型球隊．定今日下午五時．與育强隊作友誼賽於天南球場．陣容列下．

△廣華隊
朱汝成 胡區壹 陳鵬凌 林國華 梁錦文 黃子剛 葛達華 李瑞洪 梁漢材

△對海華僑體育會．自組織小童隊以來．成績極有可觀．今得本會會員熱心報効用品．關國雄報効球衣一套．劉潤華報効波褲．岑玉棠小型球一個．袁文偉先生報効波襪一套．謹此鳴謝．

代郵

天南影友小球隊長鑒．敝隊擬於本星期三日下午三時半．與貴隊作友誼比賽．球場則請借天南會場爲用．蒙允與否．請在南華日報答覆爲幸．紅星體育會足球部主任鄧啓基敬約．

今日消息太多「足球疑難問答」暫停

經濟版

統制售價後 港米價昨回跌
當局擬直接往仰光採辦大量回港
聞暹羅有白米八十萬包源源運來

日來米價陡漲後，一般中下階層民衆，大有朝不保夕之感，社會頓見緊張，港府當軸鑒於情勢嚴重，連日召開緊急會議，商討遏止米價暴漲問題，迨統制價格頒布後，米價已稍見回跌，查政府此次頒定分售米價，係屬臨時治標性質，將來仍當由糧食統制專員體察情形，隨時改善，至治本方法，擬直派輪前往仰光採辦大量米石回港發售，使將來泰越間有何變化發生，本港糧食亦可減低影響程度，此點政府現計劃與仰光當局磋商，聞暹羅方面已有白米八十萬包，源源運港接濟，預料本港在最近期間，米價當不至再度高漲，而有低跌之趨勢云。

政府監視米價

（記者昨訪糧食統制專員公署當事人，據稱，政府規定糧食米價，係維持本港民食，如商人有陽奉陰違，或不依照命令辦理，依律可以控之於案，此種破壞糧食統制與擾亂社會治安罪相等，米商須嚴重注意，又當局自後命令頒布後，已分別派員到港九各米店巡視零售價目，此種人員如發覺米店有操縱及不遵統制糧食命令辦理者，即向當局呈報，查當局為維持本港民食，現已飭米商準備由緬甸購米來港，以資調劑，記者又詢以政府公布之標準米價，不少市民仍認為比昔日平靜時為昂貴，將來擬再否規定較便宜之價格，以解民困，據答，所發表米價，乃遵照產米地來貨價格作標準，如減至一角二仙一斤，則米商不敢運米來港，而有釀成絕糧之虞，隨再答記者所問稱，關於暫移存米，政府此舉，乃所以為戰時民衆之需，現下無事時期，當難移用，如存米用去，又以現時泰越有戰事，今後能否有大量米石補充，則尚成問題，對將來米價再漲之防止，政府已有具體詳細辦法，蓋糧食委員會內專家，最近對米之運輸，蓋存均已有詳細考慮云。

米價續見降落

入月以來，米價陡漲，造成米貴空前紀錄，輔政司通告規定米價零售價格公布後，米價以回跌，昨上米每担十八元二角，跌至十六元七角，中米十七元四角跌至十五元二角，下米十四元二角，跌至十三元一角，昨晨記者前往向各米店查詢，因前晚無米船到港，故米價與前晚不相上下，但下午米價回跌之後，零售米商已將零售價減低，平均每元約回跌半斤，但以前四五日之價格比較，每元仍差一二斤，茲將今年來由一月份起迄月內米價最貴時之概況，分別錄下，（均以担數計）

月份	上米	中米	米碌
一月份	一〇·二〇	九·〇〇	六·九〇
二月份	一〇·五〇	九·二〇	六·九〇
三月份	九·四八	八·四七	六·七〇
四月份	一〇·二〇	九·三六	七·八〇
五月份	一〇·四〇	八·九〇	七·六五
六月份	一〇·九〇	九·三〇	六·六五
七月份	一〇·五〇	九·五〇	七·八〇
八月份	一〇·四五	九·公五	七·一〇
九月份	一一·二〇	一一·〇〇	七·〇〇
十月份	一二·七〇	一一·九〇	八·七〇
十一月份	一二·八〇	一二·四〇	八·九〇
十二月份	一九·三〇	一七·〇〇	一五·九〇

十二月份所列者為日前最貴之售價，以此之售價與本年一月份時相較，每担貴達七八元，其飛漲情形，誠足驚人也。

昨股票市況蓬勃
成盤計有十餘家
買盆濃旺價飛昂

（本報專訪）昨日據本港各股票市況，蓬勃異常，成盤之多，竟達十七家，為近月來所罕見，至買盤亦極濃旺，價格隨之飛昇，茲將昨日各股票市況，分別錄后。

股票	買盤	賣盤	成盤
匯豐銀行	一·二九〇·〇〇	一·三〇〇·〇〇	
於仁保險	三八五·〇〇	三九一·〇〇	
諫當保險	一八五·〇〇		
省港澳輪	八·二五		
廣州冰廠	·五〇		
青州英坭	一七·六〇	一七·七五	
繩纜公司	六·八〇	一七·〇〇	
電車公司	一七·〇〇	一七·一〇	
天星小輪	五八·〇〇		
油蔴地輪	二三·二五		
	二三·〇〇		
九龍電燈（舊）	七·一〇	七·二五	
	七·二〇		
同上（新）	六·九〇		
香港電燈（舊）	三八·五〇	三八·七五	
同上（新）	三八·二五	三八·〇〇	
	三八·〇〇		
山打根電燈	一一·二〇	一一·〇〇	
電話公司（舊）	二四·五〇		
同上（新）	一〇·〇〇	一〇·一〇	
九龍貨倉		九〇·〇〇	
均益貨倉	五·一五	五·二五	
	五·二〇		
黃埔船澳（舊）	一七·二五	一七·二五	
	一七·四〇	一七·五〇	
同上（新）	一六·七五		
	一六·七〇		
香港酒店	三·三〇		
置地公司	三二·〇〇		
堪富利士	七·一五		
牛奶公司	一八·五〇	一八·六五	
中華娛樂	六·六〇		
	六·六五		
南洋烟草	三·二五		
屈臣氏	一〇·二五	一〇·二〇	
信託公司	三·五〇	三·四五	
		三·五〇	
山頂纜車（新）		三·五〇	
寶路公司		一·九〇	

昨外匯市仍靜
英滙無變貢滙漲
申美荷宋貢瑞諸匯倉後掛漲
申電漲後轉鬆華商仍多拋出

市況　昨日本港銀行外匯市開倉，掛牌初報一式，迨及正午十二時，突爾改牌，申美荷宋貢瑞諸匯一致告漲，計申匯漲五十，即三八五，美匯漲一二五，即二三·三七五，荷匯漲二五，即四三·七五，宋匯漲二五，即四六·七五，貢匯漲五元，即一〇一·五，瑞匯漲五元，即九九·五，其餘各匯未更，倉後市情仍靜，美匯市價略趨鬆動，惟銀行則略有成交，申電價轉鬆，華商仍多拋出，統計共售出八十五萬元，買進則祇六萬元而已，渣打銀行買入叻紙四千元（價五四·八七五），萬國銀行買入美電一萬七千元（價二三·七五），匯豐銀行買入暹電五萬元（價一四三·二五），茲將各匯市況分列如下：

英匯　開倉後，市況仍靜寂，銀行無成交，而買賣價則仍舊貫，現貨售價為一〇三·〇〇，入價為一〇三·〇三一二五，收市一式，銀行買入通天司令單價為一〇三·五六二五，匯豐銀行票價為一〇三·五六二五，渣打銀行票價為一〇三·三七五。

美匯　開倉後，市價略趨淡，銀行則稍有成交，遠貨則更仍鬆動，查銀行現貨初售價為二三·六二五，入價為二三·六八七五，嗣續報後，現貨售價改為二三·六八七五，入價為二三·七五，元月份售價為二三·七五，收市時無變，銀行買入通天大金單價為二三·九三七五。

申匯　開倉後，市價略趨鬆，華商仍多拋出，銀行初售價為三九一五，旋步漲為三九三，後復鬆為三九四五，收市，午後初仍售三九鬆三九五，步緊三九四，漸乃回五，交易所成什電五萬元，三九四五，又成六十萬元，三九五五，又成五萬元，三九五七五，又成四萬元，三九四六五，又成四十萬元，三九六，華僑東亞共買入六十萬元，三九六，商業買入十萬元，三九四，又買入五萬元，三九六，東亞買入十萬元，三九五七五，華僑沽出一萬元，三九四五，商業沽出五萬元，三九四。

滬外匯市微緊
入口單略購進　港方柯打售出

△滬市　昨日滬市外匯市況，初以棉項入口貨單購進，市會一度轉報衣士，後因港方套頭柯打頗有售出，市即反動，收市時轉報靜，英匯現貨初售價為三扁士八一二五，瞻而轉好，一度改售三扁士七八一二五，後乃反動，收市價為三扁士七九六八七五，美匯現貨先售價為六元算，直至收市時，未有稍為更動云。

廣州錢莊商人
籌組銀業交換所
籌備處設於西榮巷內

（廣州通訊）本市日趨繁榮後，各行商業勃興，尤以錢銀找換業公認錢莊為設立最多者，據最近調查，錢銀找換業共有二百二十一家，公認錢莊計有十九家，該行商人為交換銀業找換起見，特籌組織銀業交換所，昨已成立籌備處於西榮巷前銀業公會內，并妥派人員負責籌備云。

生粉市情疏穩
產區來電報硬

（本報專訪）生粉一項以渣華出產為多，故每年由該途到港推銷甚為大宗，至本港銷場，除每日門市沽出，尤以外埠庄口採辦為鉅，昨據產區來電稱，此間生粉市硬，因此本港市場，以來存非多，故市情堅挺，查昨有渣華船「芝沙丹尼號」抵港，載到大小包各號生粉二千餘包，各行乃即提貨而開盆，茲將成價列左：

名稱	每担成價
花嘜粉（大包）	一六·六〇
麒麟粉	一五·一〇
雙燕粉	一四·八〇
雙T嘜	一四·五〇
地球嘜	一四·五〇
嘉禾粉	一二·五〇
狗嘜	一四·八〇
羊嘜（小包）	一四·三〇

鎢的分布在中國

專載

鎢在現在的世界經濟中，所佔地位十分重要，製造鋼板、飛機、槍炮以及其他軍火時，鎢皆為時不可或缺的要素，美國現在擴充軍備，自然十分需要，美國復興建設公司主席鍾斯氏會經宣稱，美國擬向中國資源委員會購儲價值三千萬金元的鎢，以備國防計劃之需用。

或則有人懷疑中國是否能供給美國如許硬而且的金屬，答案是可以的，大部仍在中國手中的江西省，產鎢十分有名，直如山西產煤一樣，根據可靠的估計，單單江西南部，蘊藏已達四百萬噸，分佈於十七區，廣西中部九十萬噸，現于湖南又發現一個新鑛，中國現在的產額，連廣東雲南在內，年出約一萬三千噸。

中國的鎢鑛砂，含鎢成分，自百分之二二至百分之七二，中間還混有錫，貝（金旁），銅，中（石旁）雜質，經過洗煉以後，含量成為百分之六十二至六十五時，然後輸出，一九四〇年，起初七個月中，輸出三，〇八〇噸，計值一二，七三一，七六五元，去年的輸出為一一，七八〇噸，計四四，六七四，九一一元，一九三八年為一三，七三〇噸，計五〇，四九二，〇三七元，一九三七年，生產達最高額，為一六，五一八噸，平常年分，如以一九三六年為例，產額也不過七，〇五〇噸，中國現在被認為世界最大的產鎢國，緬甸居第二位，全世界每年的產額，約一五，〇〇〇噸，中國約佔百分之四十五。

歐戰爆發以後，鎢的重要性增大了，美國的擴軍計劃開始後，自已出品，漸感不足，大部須靠中國輸入，反之，在中國方面，因為需要增加，開發工作也加緊，據說祇江西一省雇用的工人，已達二十萬人，且能年產含量百分之八十的鎢鐵二千噸，四年以前，已着手進行，並已與德商哈伯樂公司簽訂購買機器的合同，要是中日戰爭不爆發，使這量一千六百噸的機器，能從上海運到內地，則在一九三八年四月已經開始了。

江西省鎢鑛的發現，遠在二十年前，但中國當局，眞正努力去開發，還是近幾年事，從前的開掘，原由私人經營，到了一九三二年，江西省府欲以科學方法來開掘，始設採鎢局，一九三六年，的採鍊與輸出，全部授權於資源委員會，從此鎢的產量，才漸漸增加，除江西外，其餘各省，採鎢量亦已增加，以供給中國各友邦的需要，歐戰前，德英法諸國，並向中國購鎢，但戰爭開始後，因英國的封鎖，德國的購買量，已小到不足重視，從今以後大部出產，更將運美，以償付二千五百萬元的借欵，權威方面估計，廣西中部，蘊藏約九十萬噸，一九三九年前半，省府輸出一，一五〇噸，計價三，一八五，四〇七元，廣西每年的產額為礦砂二，五〇〇噸，廣東四，〇〇〇噸，地點在北部諸縣，湖南的礦藏，在桂粵湘三省的邊疆，年出約一，二〇〇噸，雲南每年或可從錫的礦岩中煉出約一〇〇噸，不過雲南礦苗中所含鎢的成份甚低，祇有百份之二至十，經過洗煉後，至含量至百分之六十五時，方才出售。

鎢金屬中，鎢的融解點最高，約在攝氏三，三七〇度或華氏六，九〇八度，世界太平時，鎢的用途，可作電泡中的白熱絲，汽車中的著火點，以及其他電氣實業等用具，象現在這樣亂世，大多被用於製造殺人及毀壞文化等的用具。

暹羅米碌價格告跌
各鄉土米運省

大米每元沽三斤六兩

（廣州通訊）附市從化花縣各鄉農民，連日均各將晚造收穫已磨好之新米，搭乘各運輸汽車，分包運抵本市，發交各零售米店門沽，計每元軍票可沽大米三斤六兩，此間各米店均有發賣，影響所及，暹碌皆大跌價，每元回沽三斤十一兩，惟購者多數購大米，故米碌市況略告滯銷，以致跌價云。

四四金市行情
散家略多買進　市價盆後微升

△四四金　昨日早市初成盆價為四十二元五毫，散家略多吸進，價步升為四十二元五毫四先，後藉某帮空頭出進，價乃續騰為四十二元五毫八先，散市，午後開市價為四十二元五毫半，開後散盆買入仍盛，售者疏少，價即升為四十二元五毫八先，後以圖利者放出，價因微降為四十二元五毫七先，散市，公價為四十二元五毫，息價仍加二毫云。

國幣市況
昨轉疲弱
大戶稍有拋出　人心略存觀望

△國幣　昨早初成盆價為二四三七五，徵降為二四三六二五，散家買入，步升為二四四二五，嗣以滬市外匯轉好，申匯趨鬆，大戶頗有售出，而市面客及一般附從者，多踵後拋沽，價遂逐漸降落為二四一五，後因一部份圖利者吸進，價回升為二四二五，上午收市價為二四二，午後開午價為二四二，某帮大戶稍有買入，價漸升為二四二六二五，後以散家盆沽出為多，價乃略退為二四二五收市，公價為二四〇，息價去八先云。

金融行市

海外金銀市

倫敦金價	倫敦銀價 近期	倫敦銀價 遠期	紐約金價	紐約銀價	孟買銀價 近期	孟買銀價 遠期
八鎊八司令	二二·九三七五	二二·九三七五	三五·〇〇〇	三四·七五〇		

海外互匯

英對美	美對英	英滬近期	美滬近期
四〇·二五	四〇·三五	三扁七九六八七五	六元〇〇

海外匯市

種類	電報價
英匯	一〇二·八七五
美匯	二三·三七五
瑞匯	九九·五
荷匯	四三·七五
坤匯	八二·五〇
呂匯	四六·七五
貢匯	一〇一·五
暹匯	一四八·〇
澳匯	一〇六·五
叻匯	五二七·五
申匯	三八五·

中外硬幣

名稱	價
抄市四四金	四二·五七
八九大金	一·三七六
二一英金	三·三四〇
二一坤金	三·三四〇
二一印金	三四·〇五
一七法金	二六·四二
舊頭一一金	一·八五〇
一〇五英金	三·四〇五
中央大元	·九三五
港大元	平換
邊大元	·九五
爐大元	·九二五
印英大元	·九三五
印龍大元	·九二五
龍銀毫	·八二五
新雙毫	三一〇·〇〇
舊雙毫	三四〇·〇〇
港單毫	（千）加五毫
港五仙	（千）加廿五元
港仙士	·〇九九五

中外紙幣

名稱	價
正鎊紙	一一·五〇
什鎊紙	一〇·九〇〇
花旗紙	四·一〇〇
石叻紙	一·八二二
雪梨紙	三·三八九
荷蘭紙	二·〇五八
山打根紙	一·七六九
呂宋紙	二·〇三〇
勞比紙	一·一三八
暹羅紙	一·四二〇
西貢紙	·七七〇

名稱	價
法冷紙	無市
什法冷紙	無市
法冷單	無市
滙豐司令票	一·五四〇
渣打司令票	一·五五二五
萬國司令票	一·五五九
荷蘭司令票	無盤
通天司令票	一·五四〇
滙豐遞單司令票	一·五三四
渣打遞單司令票	一·五四六
滙豐勞比單	一·一七七
渣打勞比單	一·一七八
滙豐花旗單	四·一六二
萬國花旗單	四·一六二
大通花旗單	四·一六二
安達花旗單	無市
通天花旗單	四·一六二
大洋紙現貨	·二四二五
期貨	·二四二五
什大洋紙	·二三二
十元毫券	·一五二
五元毫券	·一五二
一元毫券	·一五二
直版毫券	·一六五
改版毫券	·一五七
廣西紙	按·一二
舊中央紙	按·〇三〇

金銀首飾價

名稱	價
金條	一四·二七五
碎大金	一四〇·〇〇
信行	一七七·〇〇
恆盛	一七七·〇〇
誠信	一七七·〇〇
信記隆	一七七·〇〇

生油市況轉定
新舊水東均有充場

（本報專訪）昨據市場報告，本港生油市情，自連日經各油號頻頻買入以來，價格回升一元有奇，祇以購買力非强，所以昨日雖有成交，但成價則轉於定，至於新舊水東生油，昨興順隆行運到二百餘罐，於即日開出，尤以新水東生油成價為俏昂，乃金山油庄買入云，茲將昨日開出各油花式，分錄於左：

興順隆　沽出（每担成價）

貨品	成價
新水東生油九二罐	四七·八〇
舊水東生油二〇〇罐	二六·九〇

萬順成　沽出

貨品	成價
新坊子生油四〇簍	三〇·五〇

裕德行　沽出

貨品	成價
烟台生油七〇〇罐	二九·一〇

裕安榮　沽出

貨品	成價
GH嘜洒水油九〇〇罐	三〇·八〇

德有隆　沽出

貨品	成價
OTT嘜洒水油一〇〇罐	三壹·二〇

中澳交通恢復
港魚菜市價大跌
魚價跌五成菜價廉三四十巴仙

中澳與省澳交通次第恢復以來，兩地來往客貨，逐漸增加，因此每日由澳運港貨物，非常之多，單就魚菜糧食而言，平均每日約有淡水魚百担，蔬菜四五百籮，本港市場自得此接濟後，價格雖未能回復以前狀態，但較諸日前已低減許多，大約現目魚價前約低五成左右，以前魚價售至每斤八角，現僅售四角餘而已，蔬菜亦約低廉百份之三四十不等，據昨晨由澳來客所談，現目運澳魚菜，均由石岐陸路輸出，其中不少由廣州轉運石岐者，多為酸菜等物，江門貨品亦能以小艇運赴石岐轉澳云。

海外經濟行市

美國股票商品行市訊

股票　市況呆滯，交易上仍有損益，所有買賣盤極為沉昧，似有待於國際事情之轉變者，又據英羊毛織品公司佈告，紅利每股四元，美電力公司在本年九月卅日止共十二月每股純利為九角六仙，又 Grumman 飛機工業公司於十二月廿六日每股收息銀七角五仙云。

棉紗　市況挺堅，價格定穩趨昇，故現貨交易，亦同時騰昇，據私人估計棉紗產額為一千二百六十六萬九千捆云。

麵麥　市況企穩，本週內 Argentine 載運出達一百二十一萬二千斛。

玉蜀黍　市況昧滯，全無成交。

樹膠　市情沉寂尚穩。

糖類　價格仍堅穩。

英國外匯行市（十二月六日倫敦電）

（國別）	（四日）	（五日）
瑞典	一六·九〇	一六·九〇
瑞士	一七·三五	一七·三五
西班牙	三七·二〇	三七·二〇
意大利		
美國	四·〇五	四·〇五
法國		
日本	一四·二五	一四·二五

美國外匯行市（十二月六日紐約電）

（國別）	（四日）	（五日）
荷蘭		
暹羅	三四·七五	三四·七五
瑞士	二三·二一五	二三·二一五
比利時		
印度	三〇·三五	三〇·三五
香港	二三·二四	二三·七八
爪哇	五三·二九	五三·二九
英國	五·〇五	五·〇五
西班牙	九·二五	九·二五
墨西哥	二〇·七五	二〇·七五
意大利	五·〇五	五·〇五五
加拿大	八七六分又十五	八七·〇〇
法國		
中國	六·一一	六·一一
瑞典	二三·八五五	二三·八五五
日本	二三·四六	二三·四六

洋米市況
沉靜異常

昨日據本港米行報告，暹安各船仍未見有進口，行上各貨全無成交，市情仍是沉靜異常云。

清遠棕類
鄉民運市推銷
購買者甚衆

（廣州通訊）本市製造棕繩業，棕櫃，棕掃，及鋪墊等之棕類，向由北江英德，翁源，清遠等地運來，惟前者因交通不便，運輸維艱，故市內一切棕類製造品，皆告漲價，計就需用最多之棕繩，大條長約丈許者，原沽五角，現沽一元四角，繩條五尺以上，亦沽四角，但在此兩日來，清遠方面出產之棕，均有鄉人大帮運抵本市，發交各製造木箱店沽售，計每担沽大洋六十五元，購買者甚衆，攤運棕來省之清遠鄉民談，因現目該縣地方尚告寧謐，日粵北沿途陸行無閒，故能將貨運來，該棕類在清遠每担祗沽大洋二十餘元，今運來本市高價售出，大有利可圖云。

本港新聞

領移民證者極擠擁

移民局長再解釋移民例
無離境必要者切勿爭先領證
爲便領證便利分區委任代理
九日起設法改善領證辦法

本港移民局自組織成立開始辦公以來，因居民前往領證者過於擠擁，且因此例係屬初行，故一切手續均未純熟，以致辦事上發生種種困難，社會輿論或多批評，移民局長富勵士，昨日對記者發表談話，解釋一切。

※擁擠原因※ 據稱，此次申請領證者之擁擠紛亂，實由於一般未準備二二月內離港之華人，亦紛紛前往局內領取入境證或居留證所致，余現悉本港以外地方，曾發生謠言甚多，謂港政府欲或於緊急時期，將下令將各未領有居留證者，遞解出境，此項謠言，實屬全無根據，蓋緊急時期降臨，如須實施疏散時，即藏執有本局所發出之居留文件，亦不能例外，且現港政府當局，尚並無疏散全體全港居民之意思。

※代理問題※ 關於政府以外人士開設領證代理處之問題，富勵士謂，「本局深願有領證代理處之產生，並願予以鼓勵，但卻僅承認能遵從移民局條例，予居民以便利，及方便本局工作之各代理處而已，本局並未授任何一代理處以專利權，所謂某一代理處能較其他代理處領證爲速一語，全屬不確，居民亟應注意，本局對此種代理處決不予以優先之權，但求其工作迅速，正確，即可望易於批准發還，本港之居民，均可申請設立此項代理，祗須其熟識移民局內之工作，皆可獲批准。

※設法改善※ 富氏又謂，彼已設法採取步驟以改善領證之擠擁情形，及取締所傳移民局門外優先入局領證之舞弊，新辦法將于下星期一日（九日）實施，希望能使領證居民獲得絕對公平之待遇，其法爲由一人，以記有號數之卡片一張，分發于行列中之各領證者，按照卡上之數字依序入內，無卡者即不得入內，此外居民尚可用函請領證書之表格，惟不可將附于信中，以免遺失，富氏最後並謂切勿將欵項等夾於信內，從郵政寄往該局，該局並不負責任云。

※委出代理※ 居民聯會以居民領證極感不便，日前業由會長廖炳泉往謁移民局富勵士局長，商陳居民領證種種不便，當局長以該會所請尚屬可行，因特准予辦理，今後凡屬該會會友，均得托由該會辦理領取各種證書手續，不費分文，至會外居民，如有不明手續者，亦得向該會會所（彌敦道五五六號）或香港辦事處（皇后大道中六號三樓）請求予以指導，該會當予以明白之解答，以利各界居民云。

刻據記者調查所得，潘賢達則師已爲代理人之一，由今日起居民欲往領證者，可轉向雪廠街股份交易行六樓，或雲咸街四十五號A二樓潘君辦事處接洽一切，便得解決。

中日條約是確立和平軸心保衞東亞總樞紐

國光製漆公司煑漆失火 損失不大

昨午十一時十五分，七姊妹商務印書館背後之馬寶道一號國光製漆公司煑漆房內，于煮漆之際，不知如何，將漆油焚著，一時火光熊熊，不可嚮邇，後由該公司當事人電消防局報告請援，當由消防局派出三輛機車赴援，未幾即將火撲滅，損失不大云。

東江運輸沿線村鎮 物價奇昂餓殍載道

藝南青年戰地服務團第二分團總團長黃民鐸，日昨由鯊魚涌回港，據談視察鯊魚涌，茜坑，樟樹浦至淡水城沿綫經過情形，及該團計劃中將來出發工作，駐在地點，詳述於後，

東江地勢一瞥 鯊魚涌至葵涌距離八華里，遠地臨大海，葵涌至壩崗約十二華里，由葵涌至茜坑約二十二華里，該地爲最中心區域，東至淡水，西至鯊魚涌，東北至龍崗，所距離遠近相等，而樟樹浦亦一良好的中心地域，距離淡水較近，路程約十五華里，爲東江位置線之最前線，

民衆生活狀況 現在當地物價突昂十數倍，每人食飯一餐，需要大洋二元之譜，因此餓殍載道，計由鯊魚涌至淡水線，沿途倒斃道傍者約有百數十名，因餓至病而將死者，不可以數計，該地民衆在此飢餓線上掙扎生存者，亦有朝不保夕之勢，但當地民衆爲著自救已屬不暇，更有何餘力足以救人，故死者自死，傷者自傷，良可哀也，

日機不時空襲 日機空襲東江沿綫，已司空見慣，數日來東江沿途各綫如龍崗，淡水，樟樹浦，茜坑各地，多被日機空襲，用意或因欲破壞各運輸公司，由該路運往內地之品物，

預定工作計劃 該團現擬設東江辦事處於茜坑，以利便指揮將來出發東江沿綫淡水，樟樹浦，茜坑，葵涌，鯊魚涌，各分站之救護工作，並擬於葵涌設衞生治療所，該所工作任務，以清潔沿途日常衞生及療治病人，掩埋屍骨等工作云。

兩男女懷僞幣案 婦人獲釋改作證人 證供已畢判將案詳臬定讞

失業男子陳生（廿五歲）及婦人葉桂英（廿一歲），被控于十一月廿七日，犯携有上海匯豐銀行十元僞紙幣五張一案，昨午由九龍巡理府譚司審訊，開堂後，首由英探當堂請准將所控葉桂英之罪名註銷，改作官方證人後，隨陳述案情稱，去月廿七早九時，蔡探隊長蔡二，在衙前圍村喝止被告陳生，其時陳與葉婦同行，蔡探現調查得消息，知陳懷有僞幣，隨令搜其身，但不獲，于時葉取出紙幣一卷，謂爲陳物，陳答曰然，蔡探啓視之，中有十元紙幣五張，詢悉僞製，葉婦乃謂十一月五日晚，陳與一男子見彼，著其携帶往售賣，彼拒之，廿六日下午三時，陳再問彼，乃帶其往衙前圍村一屋中，翌早九時，陳偕彼同出，途遇警探，旋蔡探解二人返署，落案時，陳自述謂在同興店購得貨物，至元朗售賣，誤使入僞幣後，一李姓者著其將僞幣售去，以買瓜菜云，隨傳葉桂英及探長蔡二作供略如上畢，陳生卒被諭詳臬定讞。

澳洲駐日公使昨日抵港 代督派中軍往迎

澳洲新任日本東京公使羅咸，昨偕其使館秘書蕭氏夫婦及湯保路，由澳乘輪抵港，將前往東京履新，昨日澳公使抵埗時，本港代督岳桐中將，特派遣中軍，拔地史美夫，前往碼頭迎接，而本港日領事及日僑亦齊集碼頭歡迎，並向澳公使獻花，澳公使隨即乘車赴督轅拜會代督岳桐中將，公使現在港將有兩日逗留，然後前往東京，公使羅咸夫人，日內亦將隨抵日本云。

港九各醫院附近將興建防空洞
各區街市附近亦將建避彈室 下月初再舉行燈火管制演習

昨晨九時防空總監史柏堅氏，在招待記者席上稱，現目本港之防空洞，工作進行情形，在大致上可認爲滿意，因爲財力人力與物力關係，全港各區地方未一齊興建防空洞，故先揀擇人烟稠密地方，則首先興建，最近當局已決定在傳染病院附近建一偉大防空洞，同時當局更謀及戰事爆發時各醫院所容留之病人之安全問題，擬在各醫院附近覓得適當地點，多建防空洞，俾有事時各病人得到安全云，又關于磚建之避彈室，史氏又稱，擬在各區街市附近多建此類避彈室，現目大道東灣仔街市對面之曠地已建有此類避彈室多所云，又據防空總監史柏堅昨早談稱，當局現在灣仔街市附近所建避彈室，準備一物兩用，平時不使空置，可作爲賣物攤，對於該室構造並無影響，不致減輕其抵禦炸彈力，九龍醫院道亦已擇得適用地點，堅尼地城傳染病隔離醫院附近本月內即著手闢建防空山洞，上週開工闢洞矣，下次燈火管制演習現定期下月上旬舉行，或在首週或在次週，容日再行布告，至於掩蔽燈火，適宜方法，除開特班教練外，且派專員乘車六輛出發各區公開演講，向民衆指導，各宜注意云。

中日條約是日本尊重中國領土主權承認國民政府之具體表示

英戰慰勞會香港支部昨已匯款返英購置餐車 每部造價約一百八十五鎊

代督岳桐中將，日前奉到英京殖民地大臣萊德訓令，著港府撥出戰時捐欵一部，匯返倫敦爲購置流動餐車之用，岳督據此，當即覆電贊成，指令英戰慰勞會香港支部遵辦，該會昨已實行匯欵返英伸合英金一千五百鎊，料可購得巨型餐車一部，又本港扶輪會同人籌得六千元，伸合英金三百鎊，亦於日前匯英爲捐贈此種小型餐車用途，一般人士，凡欲熱心捐助者，可將欵項向上述兩機關繳交，同時請聲明指定購置餐車善欵，以免混亂，查該種活動餐車，可載運食物及烹飪各項熱飲品，例如咖啡小餐等，效用與簡單廚房無異，構造費用小型者每部約英金一百八十五鎊，巨型者每部約需一千英鎊左右，（有譯作「暖壺」者，實屬完全錯誤）目前英倫各處慘遭空襲，除救死扶傷外，施濟飲食，亦屬重要之美舉云。

十人被拘押候定期再訊 逼入非法社會

男子區某（二十三歲）方某（二十二歲）蘇某（二十二歲）蘇甲（二十三歲）等十人，昨日被控于中央巡理府巴司堂，謂首被告于本月三日在堅尼地城恐嚇及毆打原告陳某強逼加入「十八友」非法社會，其餘被告亦犯有同樣行爲之罪，主控英探目麥威，申述案由稱，數日前，原告與被告等邂逅于途，被告等向其恐嚇及將之毆打，強逼其加入「十八友」非法社會，昨晚憑綫在吉直街將被告一干人拘獲，但本案除首被告外，其餘被告證據不足，請求將之釋放云，法官乃將次被告等九人無罪省釋，此案發生之時，余不在場，是日余方由沙魚涌到港云，官命將案押候星期一（九日）下午再審。

永樂輪脫險後駛抵海口

日間拖回本港修理

本港摩拿士航業公司代理之巴拿馬輪「永樂」號，近由本港大有輪船公司承租裝運煤炭，以供運輸之用，該輪已於上星期一日由港開往鴻基，裝運煤炭，詎于開行未幾，駛往海南島海峽，觸礁擱淺，後該輪自動浮出脫險，仍繼續鼓輪駛抵海口，據昨午消息，現仍寄泊於海口，損失頗重，該輪船底觸礁洞穿，不能繼續行駛開往鴻基載煤，該公司開訊後，特于前日派員前往海口視察，準備日間將之拖回本港修理云。

大潭灣海面爲禁地 無論大小船隻不准停泊

船政司通告

本港領海大潭灣海面一部份地方，不准船隻停泊，昨日船政司發出通告如下，航行通告第二百廿五號，船政司左爲通告事，根據一九四零年十一月廿九日憲報內憲示第一三零三號所載，本港領海大潭灣海面一部份地方，無論大小船隻，均不准停泊，該部份地方之界限開列於下，以北緯線廿二度十二分六秒，東經線一一四度十三分十五秒爲起點，作一直線，至北緯廿二度十三分五十二秒，東經線一一四度十三分卅六秒，沿大潭灣北面及東面海岸至北緯線廿二度十二分卅三秒，東經線一一四度十四分廿六秒之地點，由該地點作一直線達至起點爲止，合行通告，俾衆週知，此告，一九四零年十二月二日。

字花賭徒畏罪不敢到庭就訊

邇來字花賭風，在九龍方面，似日見熾張，偵探當局，爲防患未然起見，乃嚴密緝查破案，至前（五）日警探始接消息，謂寶崗道及譚公道，均有字花廠，故即派出華探目曾樹赴譚公道某號破獲一所，拘去字花師爺，當復由華探陳立赴寶崗道廿四號某樓破獲一所，拘去二人，查此兩案，昨解由九龍巡理府譚司訊辦，被控開賭之戴某（五十四歲）及施某（廿二歲）二人，均不到庭，每人之保欵七十五元悉數充公。

兩婦自殺 生活無着

投海者獲救服毒者死

前晚八時許，西環渣甸橋附近，忽起一片警笛聲，路人喧擁，擠擁不堪，後查悉有一婦人名程某三十歲，在渣甸橋附近意圖投海自殺，後爲數傍人將之救起，據云，因失業多月，無人依靠，生活無着，故爾輕生，又婦人林某廿九歲，同晚十一時半，在廣源西街某號二樓，潛服鴉片烟自殺，發覺後送院救治，因中毒過深，延至昨晨七時三十五分，卒告斃命。

汕尾海賊截刦貨艇 艇夥受傷來港就醫

由另一貨船載來昨晨駛抵港

昨晨六時有某號貨船東主梁某往筲箕灣警署報案稱，彼貨船由華界開來本港時，途次汕尾海面，見另一貨艇，則被海賊洗刦，該貨艇夥伴鍾某（廿二歲），汕尾人，因與賊爭持，以致被賊放槍轟傷足部，梁福安之貨船經過，鍾乃央其載之來港，梁許之，於昨晨駛抵筲箕灣，即往報案，經由警探送之往瑪利醫院救治，據鍾對人稱，梁之貨船，於去月廿七日，在汕尾被刦，足受鎗傷，自份必死，得遇梁之貨船，又允載之來港求醫，眞不幸中之大幸云。

郵差竊郵件案詳臬定讞

男子馬惠文，郵差梁福林，林錫如三人，被控于案，謂被告等犯串同行竊郵件七罪，案由郵務副監督佛遮氏主控，首以被告延請馬加霖律師代表辯護，此案押候昨日下午二時半，再由中央巡理府廖司提堂審訊，開庭後，主控方面，提出加控被告等兩罪，（一）首次被告本月十二日在昭隆街某號二樓，藏有美金七十五元銀行支票一張，該支票乃交拔杜利夫人者，（二）第四被告在十月十六日與十一月一日之間，偷去一信，內有支票一張，該支書書明交史塔士道某號拔杜利夫人者，此案仍由郵務監佛遮氏主控，法官取錄各證供畢，命將案詳臬定讞。

廣播秩序

ZEK 十二時半，時代曲唱片，「女征人」胡蝶，「懨懨病了」「零碎的夢」梁桂貞，京曲唱片，「廉錦楓」李世芳，「追韓信」林樹森，「歌林百詠」「水龍吟」音樂合奏，一時，時刻天氣報告，粵曲唱片「蘇小妹四難新郎」李雪芳，白駒榮合唱，「金錢骨肉」白駒榮，千里駒合唱，「惜花人仔」騷韻蘭，少新權，「孟麗君」黎寶銘，趙蘭芳，「梨花罪子」飛影，瓊仙合唱，「萬里琵琶關外月」薛覺先，「二叔公轉行」李麗蓮，「櫻花路」「戰勝歸來」普樂合奏，二時卅分完，六時，用粵語，國語及潮福語演講，（一）「爲的是宣傳作用」英國情報部遠東局來稿，（二）「怎樣是一個模範的工合社員」，七時，時刻天氣及粵語報告新聞，七時卅分，國語報告新聞，七時四十五分潮福語報告新聞，八時，京曲唱片，「伐東吳」「打任上坟」余叔岩，「春秋筆」馬連良，「小放牛」「打花鼓」金碧蓮，劉坤華，八時廿分，粵曲唱片，「棒打負心郎」半日安，衞少芳，「夢中情人」張芳蕙，「可憐女勸天」白駒榮，上海妹，「扮美試新娘」廖俠懷，關影憐，「柳底鶯」「花間蝶」音樂合奏，九時廿分，跳舞音樂唱片，十時，艷芳唱楊繼業創死李陵碑，陳雪清唱名士風流，十一時完。

港聞縮輯

△香港知用中學，爲酬答其員生親友熱心愛國起見，在本月八日（星期日）上午九時，假座娛樂戲院演奏話劇爲「凡爾賽的俘虜」，由譚國耻，雷惠明，駱迺琳，鄭子敦，梁福和，梁匡平等主演云。

△苦力謝某鄭某二人，被控于本月四日偕同在逃一人，偷去士丹利街某號英坭一包罪，昨早由中央巡理府廖司提訊，兩被告亦認罪，官判首被告入苦工監一月，次被告入苦工監六星期云。

△僑港淸遠青年會，爲積極發展會務計，擬在最短期間舉行成立典禮，現正在籌備中。

△輔政司史美上週請假一星期，以資休養，原職暫由華民司那魯麟署理，今已期滿，史氏復任視事，那事交代稍整亦回任華民司云。

△港九教師聯合會，爲補助學校手工教材起見，特開辦化學工藝研究班，由致用工藝學院院長朱景熹君義務教授，逢星期二四下午八時上課。

△男子席某昨日晨被控于中央巡理府廖司堂，謂其在大道東某號（一）開設紅丸館，（二）藏有違禁毒品，（三）藏有紅丸烟槍，官判將案押候一星期提訊。

△男子洪某昨晨被控于中央巡理府廖司堂，謂其在中環結志街某號二樓，開設紅丸舖並藏有違禁毒品兩罪，官判將案押候本月十三日提審。

△昨晨有一年約廿歲之年青竊匪，潛至高陞街某號二樓行竊，詎爲樓中人發覺，將之追捕，該匪拚命逃走，從騎樓跳落街中，當堂暈倒地上，不省人事，後有警察聆耗馳至，電召十字車送其入醫院救治。

△九龍彌敦道七二九號藝花攝影院，由劉崇起主辦，在港府立案，最近該院承影領取移民證之照片，九龍一帶居民欲領移民證者，多往該院攝影照片云。

中外要聞

林宣傳部長歡宴中外記者
敘述陶希聖動搖變節經過 根據事實駁斥陶揑造讕言

（中華社南京快訊）此次中日調整國交條約，及中日滿三國共同宣言，在京正式簽署調印，遠東各大都市各報社，紛紛選派新聞記者，攝影記者，集中首都，將當局公佈之全部條約內容，昭告全世界，一週以來，備極辛勞，國民政府宣傳部林部長，特于一日正午十二時假德瑞同學會，歡宴在京宣傳工作人員暨中外記者表示慰勞，而資聯歡，被邀者有日軍報道部長馬淵大佐，宣傳部胡孔兩次長，各司長人，中外各報社記者，約百餘人，濟濟一堂，情況熱烈，即席由林部長首先致詞，對述陶希聖動搖變節之經過，詳爲敘述，特別指出陶日前在港發表論文，對和平運動，及中日條約，揑造等言，肆意攻訐一事，以事實爲根據，澈底加以駁斥，打破陶希聖但爲自身之安全利祿打算，而妄發謬論，以討好渝蔣，希蠓人民之企圖，旋由同盟社南京福田支局長致詞，盛稱中日條約及三國宣言，已奠定東亞永久和平之基礎，中日滿新聞界從業員，應共同携手邁進，完成光榮的歷史任務，詞畢，由時代晚報總編輯王羽中致詞，向林部長致敬，聲述今後中國記者願在宣傳部指導之下，秉承國策，加倍努力之決心，以及與友邦新聞界同志，精誠合作之願望，迄二時半賓主始盡歡而散。

粵省市校童軍二千餘人雲集紀念堂前豫操
青年童軍精神奕奕操法熟練

（中華社廣州通訊）廣東省童軍協進會自成立以來，對於童軍事業，積極推進，除舉辦隊長集訓班訓練人才，籍資發展童軍事業外，更會集省市各校童軍作大規模之會操，決定元旦日舉行總檢閱，該會爲未雨綢繆計，特於二日召集省市各校童軍，在中山紀念堂前豫操，計參加者有廣大附中，省一中，省二中，省女師，市男中，市女中，執信，八桂等校，人數達二千有奇，九時開始操練，各教官均全套武裝，精神奕奕，一般青年童子軍，亦整肅異常，操法熟練，直至十二時始豫習完畢，各團領隊回校，聞此次豫操，成績頗佳，將來元旦總檢閱，當有一番熱烈盛況云。

粵省會民業暫管會 派員調查災區鋪戶

如有佔住即收回代管

（中華社廣州通訊）廣東省會民業暫管會成立後，對於辦理代收舖屋租項，保障人民業權等一切事宜，進行頗爲積極，近以市區淪陷，因業主未回市而被人強霸居住，或轉租圖利之舖屋，爲數仍衆，爲保障業主權益起見，連日特派幹員多人，詳細調查各區舖戶，遇有上述情形之舖業，即行收回暫代管理云。

和平統一復興中國

粵省賑務分會施派棉衣情形
施粥場領粥者各派票一張 貧民得票領寒衣皆大歡喜

（中華社廣州快訊）省府陳主席，以現屆隆冬，連日天氣轉冷，一般貧民無衣無食，瑟縮街頭，煞是可憐，特令賑務分會先行派棉衣，俾一般貧民與乞丐，得以禦寒，茲查二日派賑務會已派員赴河南蒙聖等處施粥場，分派棉衣票與各貧民乞丐，由各警察自衞團，維持秩序之下，各討粥貧民，由施粥場取粥畢，依秩序魚貫而出，每人派棉衣票乙張，囑咐於明早六時，到該場每人按票派棉衣乙件，貧民得此，皆大歡喜，深拜陳主席之賜，又據蒙聖區賑務會派票辦事人稱，現已派出票數百張，派票之法，乃體察各施粥場貧民多少而定云。

根治失眠

上海穫德堂創製九轉養仁丹根治新久失眠，腦根擾亂憂鬱不舒神經錯亂氣血泊弱顏容憔悴食量退減肌肉消瘦精神頹喪心腎不交，等症每服必愈愈後精神加倍益智聰明血氣日旺一盒四服滬沽大洋四元港澳暫收六毫，港九新世界藥行，粱國英，瑞昌，天相堂，保健，南京，民興，亞洲，惠民，澳門捷醫華安藥行及各處藥店有代售分批發香港旺角上海街五八七號九龍藥行。

南華畫刊

第壹捌貳期

埃及新軍

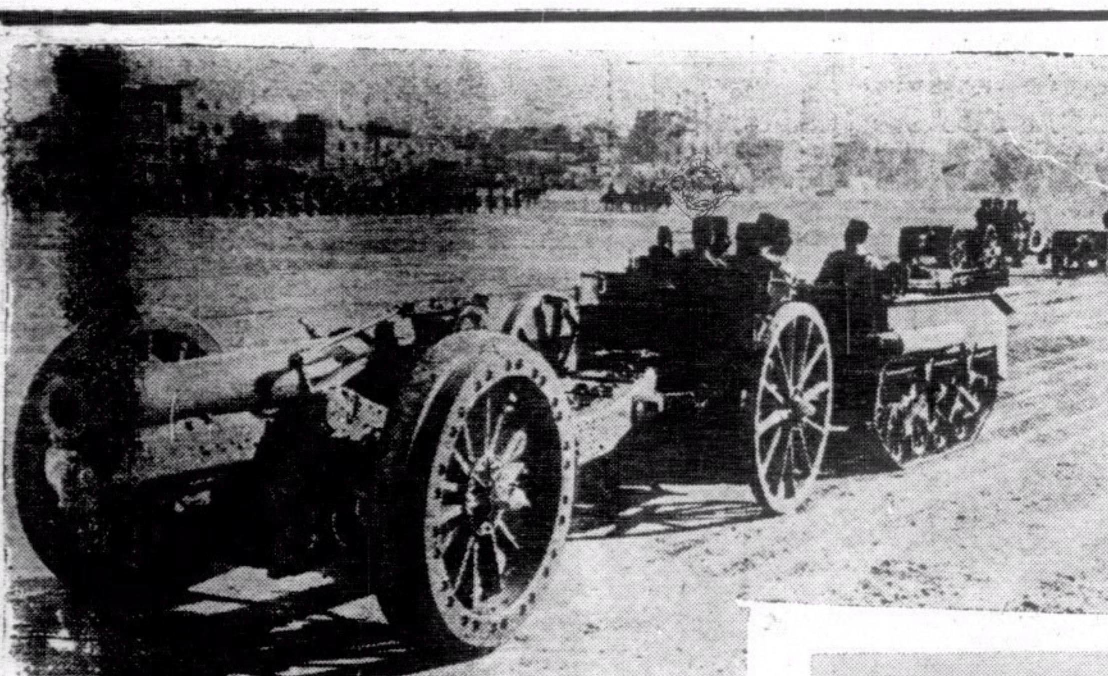

重砲隊，在目前之埃及，經有若干隊產生，隨時可出應付敵人。

訓練有素之埃及高射砲隊。

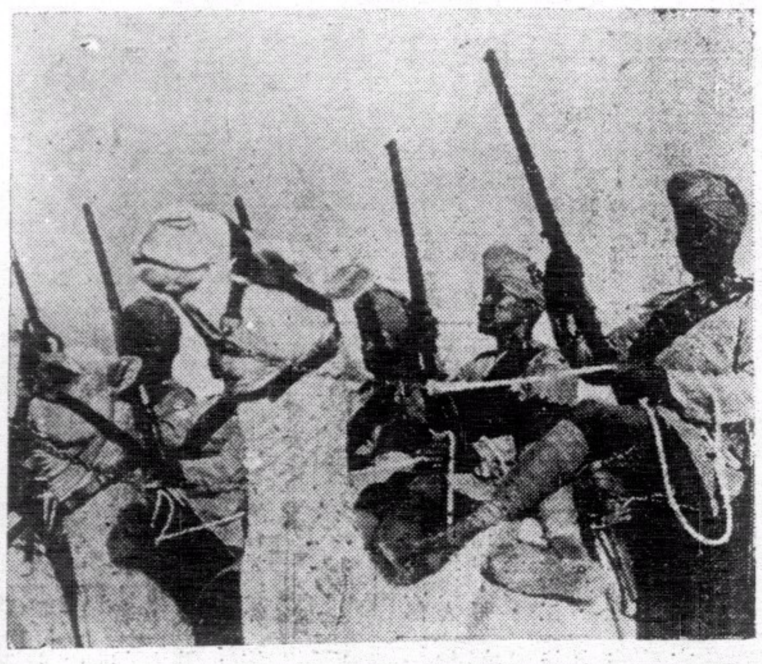

在荒漠中作軍事動量之埃及軍隊。

駱駝隊，爲埃及唯一之義勇軍，最適宜於荒漠作戰者。

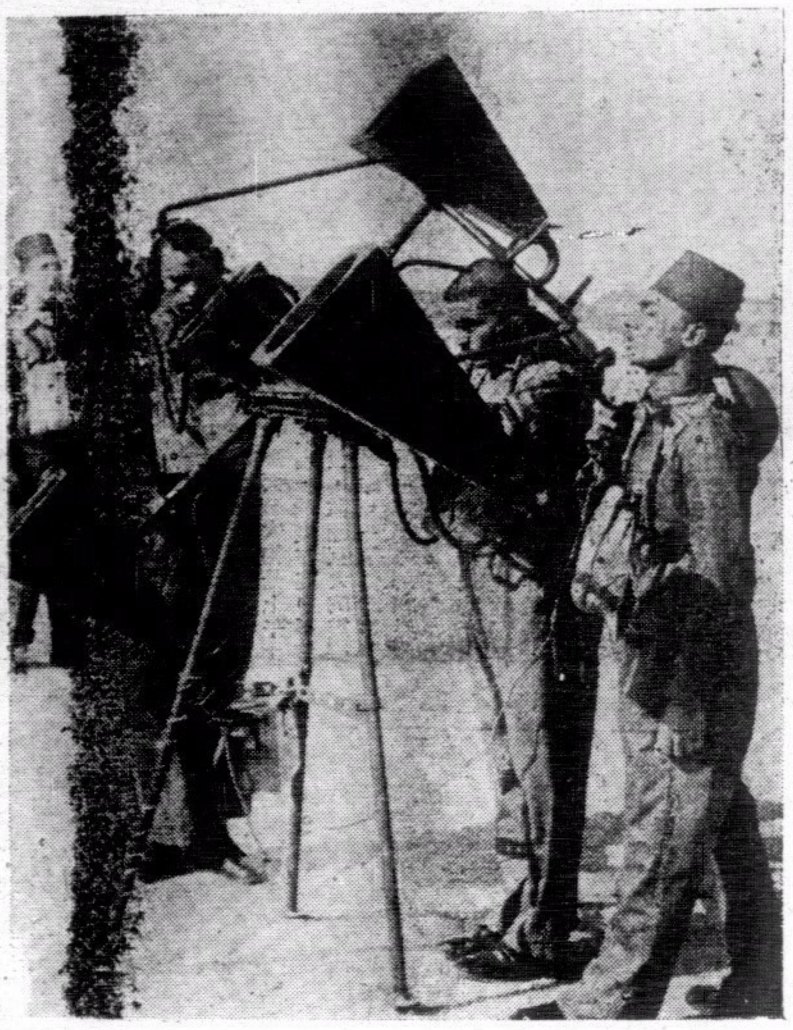

防空聽音機，係測驗敵機之聲音遠近，而能知其行蹤者；現代化之埃及軍隊，現已有相當之成績。

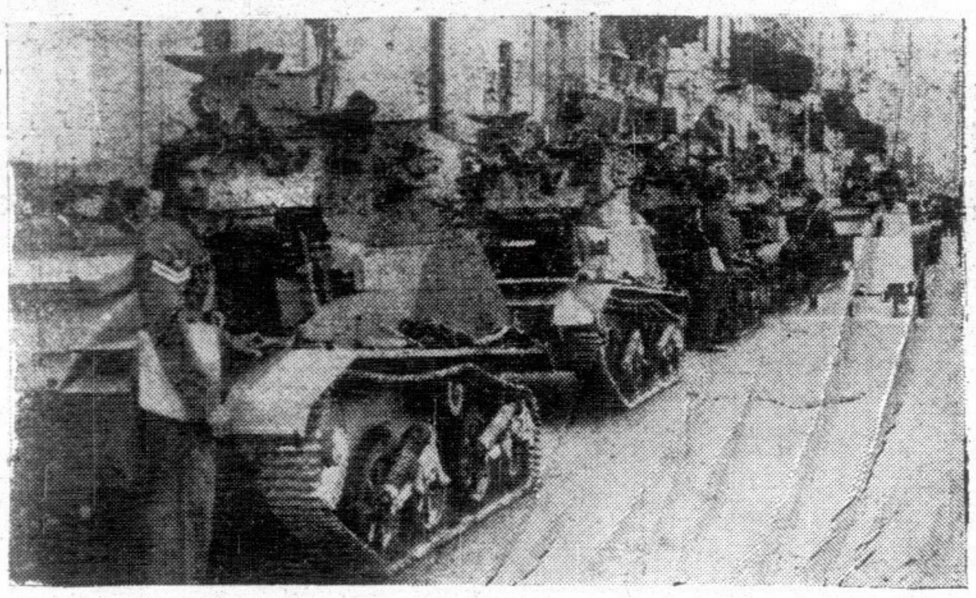

在街道中之埃及坦克車隊，列陣成行，爲埃及最新式之軍事設備。

欲知和平建國真義　關心國家民族興亡　請讀

汪主席和平建國言論集

每冊二角

要目

艷電……一
致中央常務委員會國防最高會議書……五
舉一個例……七
答客問……一一
復華僑某君書……二一
曾仲鳴先生行狀……二九
重要聲明……三五
我對於中日關係之根本觀念及前進目標……三九
敬告海外僑胞……四七
兩種心理疑懼之解釋……五一
怎樣實現和平？……五九
答問（一）……六五
答問（二）……六九
對沈次高先生殉難在滬談話……七三
致海內外諸同志東電……七五
歐戰與中國之前途……七九
在上海招待外國記者談話……八三
（一）對日本記者談話
（二）對歐美記者談話
致重慶諸同志電……九一
九月二十一日聲明……九三
在南京接見中日記者談話……九五
中國與東亞……九七
中華民國之新生命……一〇一
所望於產業界諸君……一〇五
總理誕辰紀念日演講詞……一〇九
三民主義之理論與實際……一一三
附錄
近衛聲明……一二六

●總經售處●
上海北河南路五十九號
中華日報館

我們的話

每冊國幣五分

目錄

我們的話……六
敬告全國同胞書……七
我們的反應……一五
俯瞭……二六
專電 汪精衛先生促成和平大業……三〇
電請 汪主席速組中央政府……三三

總售處
北河南路五十九號中華日報館

國內巨型畫報之雄
內容一再革新
取材益見宏博

青年良友

圖照十八頁 金屬版精印 越出越精
文畫十八頁 彩色版精印
每冊港幣二角

國內時事・國際風雲・各地動態
——力盡報導之能事——
盼切和平關心國事者均宜人手一冊

八月號業已出版

要目

封面……汪洋女士
憲政實施委員會成立
首都最近動態
廣州市各界遊行
中華風物無限好
東亞運動大會特寫
追悼穆時英先生
滄桑話巴黎
夏季女明星的曲線鏡頭
「觀世音」
五台山復興大會之盛典
全幅漫圖「建國與毀國」
歐洲面面觀（防圖十幅）
二十五來歷和地理的分析
文素臣（項環漫畫）
怎樣解決民生問題
林宣傳部長對滬記者發表談話全文
上海掌故測驗
新的摺玩具法
漫畫專頁
衣錦榮歸（創作小說）
歷史上的典型女性

青年良友社印行
南華日報總發行
各大書局均有代售
各大書局每版報均有售

經濟合作問題

目錄

卷頭語
所望於產業界諸君……汪精衛
中日經濟合作應有之認識……褚民誼
論中日經濟關係之新趨向……陶希聖
中日經濟合作與中國經濟改造……中華日報社評
中日合作的基點……中華日報社評
當前中國經濟之出……中華日報社評
經濟合作諸問題……中華日報社評
論中日經濟合作……中華日報社評

上海北河南路五十九號
中華日報館

歐戰與和平運動

目錄

卷頭語
歐戰與中國之前途……汪精衛
一百八十度的轉變……陶希聖
歐戰與和平運動……中華日報社評
歐戰與中日和平……中華日報社評
隔離歐戰……中華日報社評
我們對歐戰的態度……中華日報社評
國人對於歐戰的看法……中華日報社評

上海
中華日報

國際編譯社編製

最新歐洲大戰形勢圖

每幅每角

本圖用重磅道林紙五彩精印，有全張新聞紙大小，另有附圖八幅，如波蘭的被瓜分，西綫的戰事形勢，蘇聯的向外發展，列强的軍備比較，德國勢力的膨脹，北歐，最近形勢，均有詳細圖解，編繪細緻，印刷精美，際茲歐局緊張，允宜人手一紙也。

讀者將此廣告剪下，附郵一角五分並書明詳細住址，直寄上海新生命社，當即奉贈一幅。

新生命社發行
上海郵政信箱一九二七號

中央導報

（六至九期要目）

第六期要目　九月八日出版

△中日國交調整會議束△結「否認」△羅馬尼亞的命運△德蘇關係的展望
由紀念孔子想到我們從事和平運動者的責任……龍沐勛
口號之研究……馮節
美國參戰問題與羅斯福三次競選……孔君佐
環繞著日本的國際形勢……孫鉀
華僑與和平建國……周森
漫畫（七幅）圖解（一頁）史料（一則）時論（二篇）

第八期要目　九月二十二日出版

△一九一八」的九週年△關於三民主義青年團
△美國的徵兵法案
世界經濟恐慌與世界戰爭（上）……胡蘭成
「中心」與向心力……馮節
三民主義的基本認識……于秋士
蘇俄進攻印度的路線……陳方中
中泰邦交問題……君平
△蘇羅匈羅保羅割地協定

第七期要目　九月十五日出版

△論實施憲政△所謂英美蘇聯合對日
論標語……馮節
中國憲政運動之史的攷察……朱竹君
史太林的陰謀……陳方中
新中國的教育建設……徐公美
論美國與歐戰……竹傳周森
△英美協定之成立△中日國交調整會議經過

第九期要目　九月二十九日出版

△日軍進駐越南（附圖）△地中海兩端
太平洋無條約時期中日本與美國之對立……蕭恩承
民主政治與政黨
今日之香港……劉希平
德國坡的戰略形勢……楊之華
世界經濟恐慌與世界戰爭（下）……黃征夫
△波羅的海三小國併入蘇聯之經過……胡蘭成
△日本對新體制綱領及規約要綱

南京中山東路一百七十號
中央書報發行所
訂閱發行

萬象　第一三三期

飛機的轟炸森林
收效并不較轟炸都市爲少

林·

自第二次歐戰爆發後，德國境內三千二百萬英畝的林木區，不時的發現英機在上空盤旋，投彈轟炸。故一向被人視爲無關重要的森林區域，現在却變了飛機轟炸的一目標。很多人是懷疑飛機轟炸森林的原因，但其實飛機轟炸森林，收效并不較轟炸都市爲少。

飛機轟炸敵對國家的原因，是想毀滅敵對國的重工業，物力，資源和交通事業等。在戰時，木材的重要性，是不亞于鋼鐵，橋樑的架設，鐵路交通上的枕木，房屋的門戶家具，戰壕上的支柱等，還些等都需用大量木材。現今科學上的進步，更能利用木材，以製造很多的缺乏代用品。用木材可製紙，製糖，製酒精，製酷，製澱粉等，和製作家畜的食料的一重要原素。德國的森林裏，在戰前，曾經建設有很多的工廠。據說很多的飛機製造廠兵器廠等，這些也藏設在森林區內，因此還更引起英機轟炸森林區的興趣和注意。

森林的燃燒，這是一幕恐怖的災情，火焰高至百英尺，黑煙滿天，火場連綿數十英哩。火後的森林，不獨林木被燬，并且其附近區域內的氣候也受到影響。森林的功用，可以調節雨水，林木吸收地中的水份，由枝葉將水氣蒸發，上升空中，遇冷復下降爲雨，故森林可防止旱災，水災，其週圍附近的土地，也得到雨量的調節，而成爲肥沃的農業區。毀滅了森林，間接毀滅森林附近週圍廣闊的農業土地，減少農產品的生產數量，這影響不可說不大，并且火後的森林，餘下的已不是有用的木材，乃是灰炭餘燼，成了荒區，還是缺乏水份的浮鬆泥土，遭遇著狂風的襲擊，給風捲起，說不定會又成了風塵巨災，把別地的房屋，農產植物等覆沒，這損失更是難于估量。

此外森林的燬滅，對衛生上亦有很大的防害。植物學家，已認識了植物中葉綠素的作用，是利用日光而施行同化作用，放出養氣。養氣，這是我們日常所必需的養生氣體，沒有它，我們便不能生存。雖然是有極多量的維他命等，生命也不能維持，平時大陸上的氣候，新鮮的養氣，是靠木來供給，并且森林的存在，疫症的發生也可減少，因微菌飛揚，附連于枝葉上，給日光紫外線殺滅，減少微菌的繁殖能力，故毀滅了這國的森林，間接是損害了這國家的農業一部的工業，和健康衛生等。

奇異的療病法——冰凍　（指）

美國有兩個著名的科學家發明了對某種心臟病精神病和毒瘤的特別療法。其方法是像用冰塊把魚冰凍那樣，在病人的周圍滿放著冰塊，使他入睡。大約經過三點鐘，那病人的體溫降至華氏表八十九度。有時病人須繼續睡下去，至于五天之久。在這時期內，所有病人的內部器官和消化機關，都暫時停止活動，外部像死了似的，只是心臟仍繼續搏動。病人經過暫時的蟄息後，給以強烈的咖啡，使之醒過來。這方法因使內部機關得到長時的休息，結果很是美滿。這種療法，最奇怪的是並不多費時間，而病人可以霍然痊愈。有幾個患毒瘤的，是治愈了。據這兩個科學家說，用這方法治療慢性的病，可能繼續至四五十天，只中間須時予停止哩。

近代戰爭的火力
半小時可毀滅一名城

●德機炸鹿特丹●

誰都不能否認，戰爭是一種殘忍的行爲，在可能內，人類都不願意去給這種殘暴的事情。二十世紀的戰爭，使用飛機的炸彈，砲彈，威力的巨大，令人不敢相信。一九四〇年五月十四日，荷蘭海港鹿特丹的被轟炸，這可說是近代戰爭中一幕火力和慘劇的寫真。在轟炸前的兩日，鹿特丹海港已發現了一二次的空襲，領空上發現了德機的飛翔，十四日那天，大約是上午十一時半，大量的德機，發現在鹿特丹港的上空，飛機在空中不停的盤旋，陸上的高射砲也在施放，三小時過後，猛烈巨大的震擊便發現，德機在上空排列成陣，施行密集的轟炸，一個個的炸彈，跌在城內的建築物上，炸彈的爆炸聲，和房屋的倒塌聲相混和，聲浪的巨大，却是無法形容。

四百架的飛機，在半小時內，便把這擁有六十萬市民的荷蘭海港鹿特丹毀滅。炸後的鹿特丹港，二平方英哩內，房屋的獨存的，僅得三所，但這也曾受了不少的炸彈破片擊傷，轟炸過後，消防隊從瓦礫場中，掘出的屍體數目，三星期內，每日最少也有三百以上，並且還有很多的腐臭的屍體，藏在碎屑內。這次的轟炸，三十分鐘內死的三萬，受傷的有六萬五千以上，荷蘭動員三萬的壯丁做發掘和清碎屑的工作。這一幕的轟炸慘劇，使荷蘭司令長官失驚，數小時後宣佈與德停止戰爭。戰爭是殘忍的，飛機的轟炸，是一幕令人駭怕的畫圖，德軍是想施用同樣的方法，向英國的偷襲襲擊，但英機的勇猛，和密集炮火的威力，使德國是不易找著這種機會吧。

●荷司令也失驚●

（杪）

英國後防區的加拿大

加拿大是在美洲的北部，爲英國的屬土，是地廣人稀的土地。在西半球中，可算是人口最少的一塊土地，人口總數，約爲一千一百二十五萬。但加拿大的本身，也不能容納多量的人口，全部面積約爲三百七十萬平方英哩，可種植的土地，最多是五十六萬五千平方英哩，大部的土地是荒蕪，寒冷，多天長，夏天短，不大適宜于種植。千餘萬人口中，百份的九十是住居在近美國界線的二百英哩內，一半的人口更住居在一百英哩範圍內。

世界不景，加拿大也要鬧著不景，她的主要出產是麥，金屬，和木材。加拿大的盛衰，出口貨多少，是她的測量尺。英美兩國約購買了她的主要出口品百份的八十。加拿大可說是英國的後防區，假如歐洲戰場，不幸而英國失利，英國必再集中力量于加拿大，繼續支持戰爭，很明顯的，這時加拿大出產的麥，便不能再運銷于英國本部，英國失去了歐洲的市場，對加拿大出口貨的購入，也必減少，這對加拿大的工業，農業，影響是很大的。加拿大，受到了重大的打擊，這時要看英國能否迅速的建設了加拿大，把重工業，紡織廠，鍊鋼廠，造船等遷到加拿大去，或從新建設。

年來加拿大的工業，已突飛猛進，但它的命運正如農業一樣，受支配于外銷市場，木漿製紙運銷英國，美國，日本，金屬品運銷于英美兩國，加拿大因英國施行關稅政策，外國貨的製品，進口約征收售價的百份之二十七，故加拿大內部的工業如汽車，農業用具，電器機械，化學，布疋等，均有大量的製出，除自給外，可運銷世界各國。

加拿大與美國，是有著很密切的關係，美國巨大的實業，在加拿大多有分廠，汽車的福特，電器事業的杜帮特，鋁工業合作社，標準煤油公司等，在加拿大，均有分店。去年美國購入加拿大貨品的價值爲七三九，九五七，〇〇〇美元，加拿大購入美國貨的價值爲四九三，九四八，〇〇〇美元，商業上的密切關係，可見一斑。戰爭是全面的，遠處在西半球北部的加拿大，聽不見飛機聲，巨砲聲，但也逃不出戰爭的束縛。安居樂土，祇有在戰事結束後，纔有話說。（除）

叙利亞竊賊公會罷工

各國警察的任務，是維持治安，它的制度愈精進那治安方面當然是愈安謐，這是一定不移的道理。可是，叙利亞的警察當局就不同了。原來這地的竊匪向來是很猖獗的，在某一個時候，任當地警察長的某氏因爲受著商民們的責難，就立下決心來肅清竊匪。同時他是一個幹練的人物，個性又堅强。於是在很短的時間內，竊匪們就被他捕去十之八九了。但後來某氏終於因爲竊匪大肆猖獗而受到上級嚴責，卒之不保其位。聽說這是由於被竊匪們的奇計所戰勝。所以後來繼任的人員不敢再來肅清他們，結果遂形成彼此相安之局哩。

叙利亞竊匪所用的奇計是什麼呢？原來就是「同盟罷工」的計策。這種計劃是發明於這裏「竊賊公會」的會長志司氏，當警察長逮捕他們之後，經過若干時期就一一釋放，這時候個個都如久旱逢甘霖一般躍躍欲動。志司氏就提出建議，謂這時期如果活動，少不免再遭逮捕；不若另出奇計把這警察長排去，那時自然得著一勞永逸的享樂，而成爲長治久安的世界了。這個計劃就是「同盟罷工」，就是停止行竊工作。經過了幾度磋商，就一致贊同。於是叙利亞居然有路不拾遺的現象。

這樣的經過了三兩個月，警察因爲竊賊們停止活動而無事可作，當局爲節省經費把大部份裁撤，僅留回小部份來維持治安。這時候警察長某氏更自詡其成績之有效，對於治安方面就鬆懈了許多。竊賊們遂捲土重來，乘著這個機會大肆活動。小部份的警察當然是沒能應付得來，同時一般竊匪們經過了幾個月的潛伏不動，來勢是益發不可當。而且對於各類的行竊方式也發明了新的技能不少。這位以治匪著稱的警察長某氏遂被上級的嚴厲責罰，終於解職而去了。（紫雪）

飛魚與電魚

魚，是靠水生活的，沒有水，牠就會活不成了。可是有一種魚，却是能够不在水中生活著，并且能會飛的。

在太平洋和大西洋溫熱帶的海洋裏，有一種魚叫文魚，牠就能够飛行的，他的身體，好似一隻梭子，頭部與尾部略呈尖形，中部胖一些。牠的胸　很像翼膀，張開來時，更像得十足。這翼膀搧擊起來，就能離開海面，在空中飛行。牠的脊鰭很小，像刺一般；尾鰭好像燕子的尾巴，如椏叉一般，上叉短些，下叉稍長。

牠飛行的本領，大概總只有一公尺左右高，然而距離却也有三四十公尺遠的，牠雖沒有像鳥類一般的能力，然而在魚類中總算是一種會飛的魚了。

電魚，是很像電機能够放出電流來，在這電力範圍以內的一切動物，就要觸電而死，因之牠可以拿來吃了，所以牠要吃食物，是很容易的。

這種電魚有數種，一種叫電鰻，牠的形狀和普通的鰻相似的，不過牠要比普通的鰻大許多，差不多牠有人類的頸項那樣大哩，全身的長，約有三公尺光景，脊骨的兩側，排著許多柱形的筋肉，這筋肉就是牠的發電機了。牠是產生在南美洲熱帶地方的很深的河沼裏的。還有一種叫電　魚，牠生長在非洲的剛果地方。牠的形狀和普通的　魚相像，只是沒有背　，長約〇·三公尺至一公尺之間。牠的電機，是在全身的皮膚和筋肉中間的一個突起的脂肪質。它發生的電力，沒有電鰻那樣强，但是殺死小動物，都是容易的，至於我們人類觸到它時，也會發生相當痛苦的。

——何——

羅羅肆考
花郎著　（卅三）

人凡百疾病都不用醫藥，專請「鬼婆」祈禱，叫做「跳息」，「師巫」和「鬼婆」的唯一法寶是符籙。

占卜　卜筮的種類，因所用的工具而不同，有卵卜，茅卜，籌卜，牛卜，田螺卜，簸卜，錢卜等；又有占米卦。

弔秤錘　分「問童」和「揆尺」兩種，當要問休咎，疾病，出行的時候，師巫請神念咒，然後以手揆尺，由某紋起，到某紋止，看它的長短，奇偶的數目，即可斷定吉凶，推算甲子，五行時，也以這尺來做標準，這長不盈尺的白骨，也具有支配億萬種心理作用的神力。

放雞鬼　朔日或望日，以一活雞投落甕中，隔了一個晚上，只餘毛骨，肉則雞鬼盡行吃掉，雞鬼受了鬼婆的指使，凡師巫本人或受人買托，想陷害別人，必遣這鬼爲祟，被祟的人，求原巫招回它，則病立愈；或延別一師巫以符水驅逐雞鬼，則病者狂奔仆地，術者則用咒語截斷這鬼，扶病者回家，病者也可痊愈；若附人身至死，則死者的靈魂也變爲雞鬼，而爲師巫所役使了。凡給雞鬼所祟者，面目乍赤乍白，[illegible]乍大乍小，形色乍燥乍靜，很怕別人以手三指按著他的腋下，即[illegible]的樣是，所說的話，都是以前死於雞鬼的人說的；別家的事有非他人所能知的，病者也常能發其隱秘，以此人都極相信，驅逐時，有去有不去，其不去而致死的，則其家不敢成喪，不敢哭泣，不敢供木主，甚至舉而委之溝壑，免貽禍於鄰里。大抵這種事是師巫利用羅羅人的先入爲主底恐怖心理，使病者昏迷譫語，而施其恫嚇的手段。

蠱毒　蠱毒自古已有之，據周禮：「土訓掌道地圖地慝。」疏：「地慝，蠱事，人所爲也。」國語：「宵靜女德，以伏蠱慝。」

羅羅區的蠱毒底種類，有羊，魚，牛，犬，鷄，蛇，鴉，狗，鬼，蟲，草，菌等。大抵是女施之於男的。走入猓夷區，會碰著許多女性，假如不正經的

偵探小說　正當防衛（四）
探人譯

「當跑到相當遠的時候回頭看了看。」

「看見了什麼？」

那證人用手指著被告人對檢察官說：「這個婦人和羅賓諸扭打，隨後這婦人忽然面部向下倒在行人路上。」

我聽了那證人的供述，不覺緊握著拳頭，這時曉得被告人有了生望了。可是檢察官因爲有了成見，以爲被告殺人，毫沒疑問，現在聽見了對被告人有利的供詞，不免感到狼狽，因向那證人發問：「是那個倒在行人道上？請再說一遍。」

證人答：「是這個女人，她面部向下倒在地上，羅賓諸倒在她的上面，因爲他身體重量的關係，使這女人動彈不得。」

「官問」一共發了幾響槍？」

答「四響，只是四響。我給射中一彈，那大概是第一次發射的」。隨後我向那證人發問，對于和前一證人供詞有著矛盾的地方，故意叫他復說，喚起陪審員的注意。

我問：「汝的確看見子彈的發射嗎？」

那人答：「不，我給頭兩響槍彈的第一顆射中後，就跑到馬路的對面去，在跑著的時候，又聽見其他的兩響槍聲。」

照證人的供述，說是看見手槍發射的，只有瑪利太太一個人。她證明當放槍的時候，死者羅賓諸是背部向下躺在地上，槍彈從上面發射，但是他的致死，却並不是由於那證人所見的槍彈，因爲照檢驗吏的報告，死者所中的槍彈是由背後射入的。

我曾在法庭上問那證人亨利是不是死者仰身躺在地上。他答稱絕對不是。他倒在女人的身上，因此，她是不會從上面放槍的。

另一個證人到證人席上供述，還是住在德孚街第七十三號的安婦太太，照她的供詞，當這活劇發生的時候，她正坐在住宅的走廊那裏。

「在死者中槍前有沒有看見他？」檢察官問。

「沒有。只是在被告人第二次向他放槍以後，方看見着他。」那證人這樣答。（未完）

新世紀 半月刊

是一本研究國際政治經濟問題唯一的刊物
是一本內容紀載豐富言論公正的名貴雜誌

新到第二卷·第五期

論壇：國府還都期近　國際間的醜態　日本的經濟現狀　大公報的和平條件
專載：論中國農村經濟……張祖望　日法遠東關係的認識……陶景萬　中東鐵路之今昔……汪維明
譯著：經濟統制下的日本農業……東畑精一　北極地帶的戰爭……泰晤士報　不列顛門口的俄羅斯　一九三九年上海商業動態
史料：列寧外交秘史（續）第六章「不是戰爭——也不是和平」

新到第二卷·第六期

論壇：中日的新局勢　美國對重慶的貸款　蘇芬戰事結束
專載：中國書籍海外……美　中國農村經濟問題……　戰時的國民心理……九　和平建國運動之理論體系……
譯著：日本政治之再建……馬場恆吾　美國意欲組織反共陣線……密勒氏評論報　永久和平的基礎……　共產黨徒上了救生艇……
史料：列寧外交秘史（續）第六章「不是戰爭——也不是和平」

每期售價一律港幣五仙　本報營業部代售

美泰電版公司

製電版有美泰價錢平起貨快銅鋅樣樣齊或繪圖代設計
干諾道中六十三號　電話：二五六一二

本報歡迎直接定閱

請撥電話 二五六一二

更生週刊

第六卷第十期目錄

評壇　爲全國災民請命……左亮
歐戰劇變後告撤抗戰論者……公成
專論　德法休戰協定……景亮
譯論　日本對英對蘇的兩面外交……田幸譯
托羅斯基論斯丹林……方復生
每週文選　蔣介石的磁鐵戰……汪精衛
全面和平與全面崩潰……傅式說
雜俎　混濁不清的頭腦（續）……勉旃譯
週史料

◀業已出版▶
每冊國幣一角
◀總經售處▶
上海北河南路五十九號中華日報館
上海三馬路四號三通三一書局

國際社編輯編譯

國際週報

第廿七期要目

緊張的越南形勢（圖解）
事變外交之轉換……丸山政男
英國的命運
最近英國的外交活動……陳正之
戰爭威脅下的美國……徐正雄
美國兩洋政策的難點
蘇聯石油輸德的限度
三個獨裁者（長篇連載）（五）……藤森成吉
地圖·其他

新生命社發行
香港移滬上海公共租界登記證字四九八
中華郵政特准掛號認爲第一類新聞紙類
中華民國二十九年六月五日出版
每冊實售國幣一角五分

美泰電版公司

製電版有美泰價錢平起貨快銅鋅版樣樣齊或繪圖代設計
中環干諾道中六十三號　電話：二五六一二